

# แผนพัฒนาท้องถิ่น

(พ.ศ. ๒๕๖๖ - พ.ศ. ๒๕๗๐)



องค์การบริหารส่วนตำบลหนองเติน  
อำเภอบุงคล้า จังหวัดบึงกาฬ

## คำนำ

แผนพัฒนาท้องถิ่น (พ.ศ. ๒๕๖๖ - ๒๕๗๐) เป็นแผนพัฒนาที่คณะกรรมการพัฒนาองค์การบริหารส่วนตำบลหนองเดิ่น และคณะกรรมการสนับสนุนการจัดทำแผนพัฒนาองค์การบริหารส่วนตำบลหนองเดิ่น จัดทำขึ้นโดย อาศัยอำนาจแห่งระเบียบกระทรวงมหาดไทยว่าด้วยการจัดทำแผนพัฒนาขององค์กรปกครองส่วนท้องถิ่น พ.ศ. ๒๕๔๘ และที่แก้ไขเพิ่มเติมถึง (ฉบับที่ ๓) พ.ศ. ๒๕๖๑ และหนังสือกระทรวงมหาดไทย ด่วนที่สุด ที่ มท ๐๘๑๐.๓/ว ๗๔๖๗ ลงวันที่ ๑๔ ธันวาคม ๒๕๖๕ เรื่อง แนวทางการจัดทำแผนพัฒนาขององค์กรปกครองส่วนท้องถิ่น (พ.ศ. ๒๕๖๖ - ๒๕๗๐) เป็นแนวทางในการจัดทำ ซึ่งแผนพัฒนาท้องถิ่น (พ.ศ. ๒๕๖๖ - ๒๕๗๐) ของ องค์การบริหารส่วนตำบลหนองเดิ่นเป็น แผนพัฒนาท้องถิ่นที่มีความสอดคล้องและเชื่อมโยงกับแผนยุทธศาสตร์ชาติ ๒๐ , แผนพัฒนาเศรษฐกิจและสังคมแห่งชาติ ฉบับที่ ๑๒ , แผนพัฒนาภาค , แผนพัฒนากลุ่มจังหวัดภาคตะวันออกเฉียงเหนือตอนบน , แผนพัฒนา จังหวัดบึงกาฬ และแผนพัฒนาองค์การบริหารส่วนท้องถิ่นในเขต จังหวัดบึงกาฬ โดยเน้นการมีส่วนร่วมในการพัฒนาท้องถิ่นอย่างบูรณาการ จากประชาชนทุกภาคส่วน เปิดโอกาส ให้ประชาชนในท้องถิ่น ร่วมกันแสดงความคิดเห็น ใช้หลักการ “ร่วมคิด ร่วมทำ ร่วมพัฒนาท้องถิ่น” โดยยึดหลัก ประโยชน์ส่วนรวม ของประชาชนเป็นที่ตั้ง มาวิเคราะห์และประมวลผล เพื่อกำหนดทิศทาง การพัฒนาท้องถิ่น ซึ่ง กำหนดเป็น วิสัยทัศน์ พันธกิจ ยุทธศาสตร์การพัฒนา เป้าประสงค์ กลยุทธ์ ขึ้น ให้สอดคล้องกับสภาพปัญหาและ ความต้องการของประชาชนเป็นหลัก นั้น คณะกรรมการพัฒนาองค์การบริหารส่วนตำบลหนองเดิ่น และ คณะกรรมการสนับสนุนการจัดทำแผนพัฒนาองค์การบริหารส่วนตำบลหนองเดิ่น ได้จัดทำแผนพัฒนาท้องถิ่น (พ.ศ. ๒๕๖๖ - ๒๕๗๐) ขึ้นโดยทบทวน แนวทางตามยุทธศาสตร์การพัฒนา แนวทางพัฒนาด้านต่างๆ เพื่อเป็น กรอบแนวทางในการบริหารจัดการให้บรรลุวัตถุประสงค์ เป็นไปอย่างมีประสิทธิภาพและเกิดประสิทธิผล นอกจากนี้แผนพัฒนาท้องถิ่น (พ.ศ.๒๕๖๖ - ๒๕๗๐) ขององค์การบริหารส่วนตำบลหนองเดิ่น ยังเป็นเครื่องมือ หลักในการจัดทำงบประมาณรายจ่ายประจำปีและนำไปสู่การปฏิบัติ เพื่อให้ประชาชนในเขตองค์การบริหารส่วน ตำบลหนองเดิ่นมีคุณภาพชีวิตที่ดียิ่งขึ้น

องค์การบริหารส่วนตำบลหนองเดิ่น หวังเป็นอย่างยิ่งว่าแผนพัฒนาท้องถิ่น (พ.ศ.๒๕๖๖ - ๒๕๗๐) ขององค์การบริหารส่วนตำบลหนองเดิ่น จะเป็นเครื่องมือสำคัญในการบริหารงาน มีความประหยัดและเกิดความ คุ่มค่า เป็นไปเพื่อประโยชน์สุขของประชาชนและท้องถิ่นอย่างสูงสุด

องค์การบริหารส่วนตำบลหนองเดิ่น

มิถุนายน ๒๕๖๔

## สารบัญ

	หน้า
<u>ส่วนที่ ๑</u> สภาพทั่วไปและข้อมูลพื้นฐาน	๑ - ๑๐
<u>ส่วนที่ ๒</u> ยุทธศาสตร์การพัฒนากองครักษ์ปกครองส่วนท้องถิ่น	๑๑ - ๕๒
<u>ส่วนที่ ๓</u> การนำแผนพัฒนาท้องถิ่นไปสู่การปฏิบัติ	
- แบบ ผ. ๐๑	๕๖ - ๕๗
- แบบ ผ. ๐๑/๑	๕๘ - ๕๙
- แบบ ผ. ๐๒	๖๐ - ๘๒
- แบบ ผ. ๐๒/๑	๘๓ - ๘๙
- แบบ ผ. ๐๒/๒	๙๐ - ๙๗
- แบบ ผ. ๐๓	๙๘ - ๑๐๐
<u>ส่วนที่ ๔</u> การติดตามและประเมินผล	๑๐๑ - ๑๐๒
<u>ภาคผนวก</u>	
- ประกาศใช้แผนพัฒนาท้องถิ่น (พ.ศ.๒๕๖๖ - ๒๕๗๐)	

## แผนพัฒนาท้องถิ่น

(พ.ศ. ๒๕๖๖ - ๒๕๗๐)

### ขององค์การบริหารส่วนตำบลหนองเต็ง อำเภอบึงคล้า จังหวัดบึงกาฬ

#### ส่วนที่ ๑ สภาพทั่วไปและข้อมูลพื้นฐาน

##### ๑. ด้านกายภาพ

๑.๑ ที่ตั้ง ที่ทำการองค์การบริหารส่วนตำบลหนองเต็ง ตั้งอยู่ที่ ๑๔๕ หมู่ที่ ๑ บ้านหนองเต็งท่า ตำบลหนองเต็ง อำเภอบึงคล้า จังหวัดบึงกาฬ ระยะห่างจากที่ว่าการอำเภอบึงคล้าระยะทาง ๓ กิโลเมตร เนื้อที่ทั้งหมดประมาณ ๕๙ ตารางกิโลเมตร และมีอาณาเขตติดต่อกับตำบลและอำเภอใกล้เคียงดังนี้

ทิศเหนือ	ติดต่อกับ	สาธารณรัฐประชาธิปไตยประชาชนลาว
ทิศใต้	ติดต่อกับ	ตำบลบึงคล้า
ทิศตะวันออก	ติดต่อกับ	อำเภอบึงคล้า
ทิศตะวันตก	ติดต่อกับ	ตำบลบ้านต๋อง อำเภอเซกา , ตำบลชัยพร อำเภอเมืองบึงกาฬ

##### ๑.๒ ลักษณะภูมิประเทศ มีพื้นที่ทั้งหมด ๓๖,๘๗๖ ไร่

พื้นที่ราบ	๑๘,๗๗๔	ไร่	ร้อยละ ๕๐.๙๑
ภูเขา	๑๔,๘๘๘	ไร่	ร้อยละ ๔๐.๓๗
พื้นที่น้ำ	๓,๒๑๔	ไร่	ร้อยละ ๘.๗๒
อื่นๆ	-	ไร่	ร้อยละ -

๑.๓ ลักษณะภูมิอากาศ ตำบลหนองเต็ง มีฤดูกาล ๓ ฤดู ได้แก่ ฤดูร้อน ฤดูฝน และฤดูหนาว โดยฤดูฝน ฝนจะตกหนักในช่วง เดือนมิถุนายน - เดือนกันยายน โดยมีเกณฑ์เฉลี่ยดังนี้

ฤดูร้อน	ช่วงระยะเวลาตั้งแต่เดือนมีนาคม-พฤษภาคม อุณหภูมิเฉลี่ย ๓๐ องศา ปริมาณน้ำฝน ๔๕๖.๐๕ มม.
ฤดูฝน	ช่วงระยะเวลาตั้งแต่เดือนมิถุนายน-กันยายน อุณหภูมิเฉลี่ย ๒๗ องศา ปริมาณน้ำฝน ๖๙๘.๓๕ มม.
ฤดูหนาว	ช่วงระยะเวลาตั้งแต่เดือนตุลาคม-กุมภาพันธ์ อุณหภูมิเฉลี่ย ๒๕ องศา ปริมาณน้ำฝน ๓๗ มม.

##### ๒. ด้านการเมือง/การปกครอง

ตำบลหนองเต็ง ได้จัดตั้งเป็น องค์การบริหารส่วนตำบลหนองเต็ง เมื่อวันที่ ๒๒ ธันวาคม ๒๕๔๒ ต่อมา มีการจัดตั้งตามพระราชบัญญัติตั้งจังหวัดบึงกาฬ พ.ศ. ๒๕๕๔ มีผลใช้บังคับตั้งแต่วันที่ ๒๓ มีนาคม พ.ศ. ๒๕๕๔ เป็นต้นไป

ตำบลหนองเต็ง แบ่งเขตการปกครองออกเป็น ๗ หมู่บ้าน ได้แก่

หมู่ที่ ๑ บ้านหนองเต็งท่า	นายทิวศักดิ์ โคตะมี	ผู้ใหญ่บ้าน
หมู่ที่ ๒ บ้านหนองเต็งเหนือ	นายสมัย หล้ากันยา	ผู้ใหญ่บ้าน
หมู่ที่ ๓ บ้านหนองเต็งทุ่ง	นายสมพงษ์ พรมตา	กำนันตำบลหนองเต็ง
หมู่ที่ ๔ บ้านหนองคังคา	นายประมวล ทองขาว	ผู้ใหญ่บ้าน
หมู่ที่ ๕ บ้านห้วยเล็บมือ	นายสมปอง กิฬายัย	ผู้ใหญ่บ้าน
หมู่ที่ ๖ บ้านภูสวาท	นายสุริยัน แสนไชย	ผู้ใหญ่บ้าน
หมู่ที่ ๗ บ้านเทพมีชัย	นายอุเทน ศรีหาบุตร	ผู้ใหญ่บ้าน

##### ๓. ประชากร

- ประชากรปี ๒๕๕๙ ตำบลหนองเต็งมีประชากรรวมทั้งสิ้น ๓,๗๙๑ คน เป็นชาย ๑,๙๑๖ คน เป็นหญิง ๑,๘๗๕ คน จำนวนครัวเรือน ๑,๑๔๙ ครัวเรือน

- ประชากร ณ มีนาคม ๒๕๖๔ ตำบลหนองเต็งมีประชากรรวมทั้งสิ้น ๓,๘๓๔ คน



เป็นชาย ๑,๙๑๖ คน เป็นหญิง ๑,๘๗๕ คน จำนวนครัวเรือน ๑,๑๔๙ ครัวเรือน

- ประชากรปัจจุบัน ณ มีนาคม ๒๕๖๔ ตำบลหนองเดิ่นมีประชากรรวมทั้งสิ้น ๓,๗๙๑ คน

เป็นชาย ๑,๙๑๖ คน เป็นหญิง ๑,๘๗๕ คน จำนวนครัวเรือน ๑,๑๔๙ ครัวเรือน

- ในแต่ละปีประชากรจะเพิ่มขึ้นประมาณปีละ ๒๐ คน แต่ผลต่างของปี ๒๕๖๓ และ ๒๕๖๔ ประชากรลดลง ๑๙ คน แต่เนื่องจากการขยายตัวของชุมชน การพัฒนาในทุกๆ ด้าน จึงคาดการณ์ระหว่างปี ๒๕๖๔ และ ๒๕๖๕ จำนวนประชากรจะเพิ่มขึ้น

ตารางที่ ๓.๑ แสดงจำนวนหมู่บ้าน ประชากร และครัวเรือน ปี ๒๕๖๔ ตำบลหนองเดิ่น อำเภอบุงคล้า จังหวัดบึงกาฬ (ข้อมูล ณ มีนาคม ๒๕๖๔)

หมู่ที่	ชื่อหมู่บ้าน	จำนวนประชากร			จำนวนครัวเรือน
		ชาย	หญิง	รวม	
๑	หนองเดิ่นท่า	๓๔๓	๓๖๘	๗๑๑	๒๐๒
๒	หนองเดิ่นเหนือ	๓๐๔	๓๔๐	๖๔๔	๑๘๗
๓	หนองเดิ่นทุ่ง	๒๘๑	๒๓๑	๕๑๒	๑๙๖
๔	หนองคังคา	๕๑๓	๔๘๘	๑,๐๐๑	๒๗๔
๕	ห้วยเล็บมือ	๑๗๗	๑๖๗	๓๔๔	๑๑๐
๖	ภูสวาท	๑๕๓	๑๕๐	๓๐๓	๙๓
๗	เทพมีชัย	๑๔๕	๑๓๑	๒๗๖	๘๖
รวม		๑,๙๑๖	๑,๘๗๕	๓,๗๙๑	๑,๑๔๙

ตารางที่ ๓.๒ จำนวนประชากรแยกตามช่วงอายุ ปี ๒๕๖๔ (ข้อมูล ณ มีนาคม ๒๕๖๔)

ช่วงอายุ	ชาย	หญิง	รวม	ช่วงอายุ	ชาย	หญิง	รวม
ต่ำกว่า ๑ ปี	๑๘	๘	๒๖	๑๕ ปี	๓๖	๒๖	๖๒
๑ ปี	๑๕	๑๒	๒๗	๑๖ ปี	๓๕	๑๗	๕๒
๒ ปี	๒๒	๒๓	๔๕	๑๗ ปี	๒๘	๓๔	๖๒
๓ ปี	๑๔	๒๑	๓๕	๑๘ ปี	๒๗	๒๔	๕๑
๔ ปี	๒๗	๒๔	๕๑	๑๙ ปี	๒๖	๒๒	๔๘
๕ ปี	๒๘	๒๑	๔๙	๒๐ ปี	๒๘	๑๙	๔๗
๖ ปี	๑๘	๑๙	๓๗	๒๑ ปี	๑๙	๓๑	๕๐
๗ ปี	๒๔	๒๓	๔๗	๒๒ ปี	๒๑	๓๐	๕๑
๘ ปี	๒๐	๒๐	๔๐	๒๓ ปี	๒๓	๓๑	๕๔
๙ ปี	๓๔	๓๐	๖๔	๒๔ ปี	๓๐	๒๕	๕๕
๑๐ ปี	๓๐	๒๗	๕๗	๒๕ ปี	๑๘	๓๐	๔๘
๑๑ ปี	๓๑	๓๕	๖๖	๒๖ ปี	๓๒	๒๒	๕๔
๑๒ ปี	๒๘	๒๖	๕๔	๒๗ ปี	๑๗	๑๖	๓๓
๑๓ ปี	๒๗	๒๑	๔๘	๒๘ ปี	๒๙	๒๕	๕๔
๑๔ ปี	๒๗	๒๙	๕๖	๒๙ ปี	๒๙	๒๕	๕๔
ช่วงอายุ	ชาย	หญิง	รวม	ช่วงอายุ	ชาย	หญิง	รวม
๓๐ ปี	๒๐	๒๔	๔๔	๖๖ ปี	๑๙	๑๕	๓๔
๓๑ ปี	๓๓	๑๗	๕๐	๖๗ ปี	๑๔	๙	๒๓

ช่วงอายุ	ชาย	หญิง	รวม
๓๒ ปี	๑๔	๒๐	๓๔
๓๓ ปี	๒๘	๒๒	๕๐
๓๔ ปี	๑๖	๑๘	๓๔
๓๕ ปี	๓๔	๒๗	๖๑
๓๖ ปี	๓๔	๒๒	๕๖
๓๗ ปี	๓๕	๒๘	๖๓
๓๘ ปี	๒๗	๓๑	๕๘
๓๙ ปี	๓๘	๓๐	๖๘
๔๐ ปี	๓๔	๓๔	๖๘
๔๑ ปี	๔๒	๓๔	๗๖
๔๒ ปี	๔๓	๒๘	๗๑
๔๓ ปี	๔๔	๔๑	๘๕
๔๔ ปี	๓๕	๔๐	๗๕
๔๕ ปี	๓๑	๓๒	๖๓
๔๖ ปี	๓๕	๓๙	๗๔
๔๗ ปี	๓๗	๓๕	๗๒
๔๘ ปี	๓๔	๓๘	๗๒
๔๙ ปี	๓๖	๓๗	๗๓
๕๐ ปี	๓๑	๓๓	๖๔
๕๑ ปี	๒๖	๓๐	๕๖
๕๒ ปี	๒๙	๒๒	๕๑
๕๓ ปี	๑๗	๓๑	๔๘
๕๔ ปี	๒๗	๓๑	๕๘
๕๕ ปี	๓๖	๓๐	๖๖
๕๖ ปี	๒๑	๒๓	๔๔
๕๗ ปี	๒๔	๒๕	๔๙
๕๘ ปี	๒๒	๒๕	๔๗
๕๙ ปี	๑๙	๒๓	๔๒
๖๐ ปี	๒๒	๑๑	๓๓
๖๑ ปี	๒๐	๑๘	๓๘
๖๒ ปี	๑๔	๑๙	๓๓
๖๓ ปี	๑๑	๒๐	๓๑
๖๔ ปี	๑๓	๑๖	๒๙
๖๕ ปี	๑๑	๑๕	๒๖

ช่วงอายุ	ชาย	หญิง	รวม
๖๘ ปี	๑๓	๑๐	๒๓
๖๙ ปี	๑๒	๑๔	๒๖
๗๐ ปี	๑๐	๕	๑๕
๗๑ ปี	๑๒	๑๐	๒๒
๗๒ ปี	๘	๑๐	๑๘
๗๓ ปี	๘	๑๔	๒๒
๗๔ ปี	๗	๙	๑๖
๗๕ ปี	๖	๕	๑๑
๗๖ ปี	๘	๑๐	๑๘
๗๗ ปี	๖	๙	๑๕
๗๘ ปี	๕	๑๒	๑๗
๗๙ ปี	๕	๔	๙
๘๐ ปี	๓	๖	๙
๘๑ ปี	๕	๔	๙
๘๒ ปี	๔	๗	๑๑
๘๓ ปี	๘๓	๗	๑๐
๘๔ ปี	๑	๗	๘
๘๕ ปี	๑	๘	๙
๘๖ ปี	๐	๔	๔
๘๗ ปี	๓	๑	๔
๘๘ ปี	๒	๑	๓
๘๙ ปี	-	๔	๔
๙๐ ปี	๔	๑	๕
๙๑ ปี	๑	๒	๓
๙๒ ปี	-	๒	๒
๙๓ ปี	๒	-	๒
๙๔ ปี	-	-	-
๙๕ ปี	-	-	-
๙๖ ปี	-	-	-
๙๗ ปี	-	-	-
๙๘ ปี	-	๑	๑
๙๙ ปี	-	-	-
๑๐๐ ปี	-	-	-
มากกว่า ๑๐๐ ปี	-	-	๑-

## ๔.สภาพทางสังคม

### ๔.๑ ประวัติความเป็นมา

ตำบลหนองเต็น บรรพบุรุษชาวตำบลหนองเต็นได้อพยพมาจากเมืองมหาชัย ประเทศลาว เมื่อปี พ.ศ. ๒๓๕๐ นำโดยนายโต๊ะ และนางสี ไม่ทราบนามสกุล โดยตั้งบ้านเรือนที่ริมหนองเต็น ซึ่งเป็นหนองน้ำที่มีขนาดกว้าง จึงตั้งชื่อว่าบ้านหนองเต็น ต่อมาเกิดน้ำท่วมหมู่บ้าน ทำให้เกิดการแยกเป็น ๒ กลุ่ม กลุ่มแรก คือ กลุ่มหนองเต็นท่า กลุ่มที่สอง คือ กลุ่มหนองเต็นทุ่ง เดิมขึ้นกับอำเภอไชยบุรี มณฑลมหาแก่ง จังหวัดนครพนม ต่อมาปี พ.ศ. ๒๔๓๓ ได้ยกฐานะเป็นตำบลหนองเต็น ขึ้นกับอำเภอบึงกาฬ จังหวัดหนองคาย

ตำบลหนองเต็น ได้จัดตั้งเป็น องค์การบริหารส่วนตำบลหนองเต็น เมื่อวันที่ ๒๒ ธันวาคม ๒๕๔๒ ต่อมา มีการจัดตั้งตามพระราชบัญญัติตั้งจังหวัดบึงกาฬ พ.ศ. ๒๕๕๔ มีผลใช้บังคับตั้งแต่วันที่ ๒๓ มีนาคม พ.ศ. ๒๕๕๔ เป็นต้นไป

ลักษณะการตั้งถิ่นฐาน การตั้งถิ่นฐานของชุมชน มีลักษณะเกาะกลุ่มไปตามแนวถนนที่ตัดผ่าน ใกล้แหล่งน้ำ และรวมตัวกันเป็นกลุ่มหนาแน่นใกล้บริเวณวัดและโรงเรียน กระจายอยู่ทั่วพื้นที่ตำบล มีทางหลวงแผ่นดิน หมายเลข ๒๑๒ (ถนนสายหนองคาย - นครพนม) ตัดผ่านหมู่บ้าน หมู่ที่ ๒, ๓, ๔ และ ๖ ชุมชนที่มีขนาดเล็กที่สุดคือ บ้านเทพมีชัย

### ๔.๒ การศึกษา

- โรงเรียนประถม	๓	แห่ง
- ก.ศ.น.	๑	แห่ง
- ศูนย์พัฒนาเด็กเล็ก	๔	แห่ง
- ศูนย์อบรมเด็กก่อนเกณฑ์ในวัด	-	แห่ง
- ที่อ่านหนังสือพิมพ์ประจำหมู่บ้าน	-	แห่ง

### ๔.๓ สาธารณสุข

- โรงพยาบาลส่งเสริมสุขภาพตำบล	๑	แห่ง
- ร้านขายยาแผนปัจจุบัน	-	แห่ง
- อัตราการมีและการใช้ส้วมราดน้ำ	ร้อยละ ๑๐๐	

### จำนวนบุคลากรด้านสาธารณสุข

- เจ้าหน้าที่สาธารณสุข	จำนวน	๓	คน
- เจ้าหน้าที่อื่นๆ	จำนวน	๒	คน
- อาสาสมัครสาธารณสุข	จำนวน	๑๐๙	คน

### ๔.๔ ความปลอดภัยในชีวิตและทรัพย์สิน

- สถานีตำรวจ	๑	แห่ง
- ที่พักสายตรวจประจำตำบล	๑	แห่ง
- รถดับเพลิง	๑	คัน

## ๕.ระบบบริการพื้นฐาน

### ๕.๑ การคมนาคม

ปัจจุบันการคมนาคมและการขนส่งทั้งภายในและระหว่างชุมชนได้รับการพัฒนาอย่างต่อเนื่อง การติดต่อภายในหมู่บ้าน ส่วนใหญ่เป็นถนนคอนกรีตเสริมเหล็ก เป็นถนนลาดยางเป็นบางส่วน ถนนเชื่อมหมู่บ้านส่วนใหญ่เป็นถนนคอนกรีตเสริมเหล็ก และถนนลาดยาง โดยทั่วไปการคมนาคมระหว่างหมู่บ้าน ระหว่างตำบล หรือติดต่อราชการมีความสะดวก ที่ยังเป็นถนนลูกรังจะเป็นถนนเพื่อการเกษตร และถนนระหว่างตำบลบางเส้นทางและอยู่ระหว่างดำเนินการทั้งดำเนินการเอง และขอรับการสนับสนุนงบประมาณจากหน่วยงานที่เกี่ยวข้อง การเดินทางระหว่างตำบล การติดต่อกับอำเภอใกล้เคียงใช้ถนนสายหลัก คือ ทางหลวงแผ่นดิน หมายเลข ๒๑๒ (หนองคาย - นครพนม)

### ๕.๒ การโทรคมนาคม

- ที่ทำการไปรษณีย์ ๑ แห่ง
- โทรศัพท์สาธารณะ - แห่ง

### ๕.๓ การไฟฟ้า

- มีไฟฟ้าใช้ครบทั้ง ๗ หมู่บ้าน

### ๕.๔ แหล่งน้ำธรรมชาติ

- ลำน้ำ ลำห้วย ๑๓ สาย
- บึง หนองและอื่นๆ ๑๖ แห่ง

### ๕.๕ แหล่งน้ำที่สร้างขึ้น

- ฝาย ๔ แห่ง
- บ่อน้ำตื้น ๑๑ แห่ง
- บ่อบาดาลสาธารณะ ๑๘ แห่ง
- ประปาหมู่บ้าน ๑๓ แห่ง

## ๖.ระบบเศรษฐกิจ

๖.๑ อาชีพ ส่วนมากราษฎรประกอบอาชีพทางด้านเกษตรกรรม ทำนา ทำไร่ ทำสวน และรับจ้างทั่วไป ผลผลิตที่สำคัญคือ ข้าว ถั่วเหลือง ยางพารา ราษฎรที่อาศัยอยู่ใกล้แหล่งน้ำจะมีอาชีพเสริมทางการประมงน้ำจืด เช่น ราษฎรหมู่ที่ ๑ มีอาชีพทำการประมง ตามลำน้ำโขง และประชาชนในพื้นที่จะประกอบอาชีพด้านหัตถกรรม การจักสานกระติบข้าวจากต้นคล้า ผลิตภัณฑ์ต่างๆ จากไม้ไผ่ สภาพทางเศรษฐกิจส่วนใหญ่ความเจริญทางด้านสิ่งอำนวยความสะดวกต่างๆ จะอยู่ที่ หมู่ที่ ๑,๒,๓ เพราะมีร้านค้าต่างๆ มากกว่าหมู่บ้านอื่นๆ นอกจากนั้นก็ยังมีอาชีพรับราชการ รับจ้างทั่วไป ค้าขาย บริการ แหล่งขายแรงงานคือ กรุงเทพฯ และต่างจังหวัด

### ๖.๒ หน่วยธุรกิจ ในเขต อบต.

- รีสอร์ท ๓ แห่ง
- โฮมสเตย์ ๑ แห่ง
- ร้านค้า ๔๑ แห่ง
- บิมน้ำมันหัวจ่าย ๑ แห่ง
- โรงสีขนาดเล็ก ๕ แห่ง
- โรงงานอุตสาหกรรม - แห่ง
- บิมน้ำมัน (บิมนหลอด) ๕ แห่ง
- ร้านจำหน่ายวัสดุก่อสร้าง - แห่ง
- ตลาดนัดชุมชน ๒ แห่ง
- ร้านซ่อมรถจักรยานยนต์ ๕ แห่ง

### ๖.๓ ศักยภาพของชุมชนและพื้นที่

การรวมกลุ่มของประชาชน

- จำนวนกลุ่มทุกประเภท ๑๙ กลุ่ม แยกเป็น
- กลุ่มอาชีพ ๑๒ กลุ่ม
- กลุ่มออมทรัพย์ ๗ กลุ่ม
- กลุ่มอื่น ๆ - กลุ่ม

๗. เศรษฐกิจพอเพียงท้องถิ่น (ด้านการเกษตรและแหล่งน้ำ

๗.๑ ข้อมูลพื้นฐาน

องค์การบริหารส่วนตำบลหนองเต็ง อำเภอบุงคล้า จังหวัดบึงกาฬ พื้นที่ทั้งหมด ๓๖,๘๗๖ ไร่

๗.๒ ข้อมูลด้านการเกษตร

ประเภทของการทำการเกษตร		จำนวน	ผลผลิตเฉลี่ย	ต้นทุนการผลิต	ราคาขายโดย
			(กก./ไร่)	(บาท/ไร่)	เฉลี่ย
					(บาท/ไร่)
๑.ทำนา	นอกเขตชลประทาน	๕๑๓ ครัวเรือน ๗,๙๙๑ ไร่	๒๔๗	๑,๒๒๖	๓,๕๘๕
๒.ทำสวน	ยางพารา	๗๓๙ ครัวเรือน ๑๒,๐๒๗ ไร่	๑๐๒.๗๕	๒,๕๕๓.๒	๓,๗๑๖.๑๖
	ปาล์มน้ำมัน	๙ ครัวเรือน ๑๙๙ ไร่	๒,๒๐๐	๓,๐๐๐	๖,๖๐๐
	สวนเงาะ	๒ ครัวเรือน ๑๖ ไร่	๗๐๐	๑,๒๐๐	๑๔,๐๐๐
๓.ทำไร่	มะเขือเทศ	๗ ครัวเรือน ๔๘ ไร่	๕,๐๐๐	๑๐,๐๐๐	๑๕,๐๐๐
	สับปะรด	๒ ครัวเรือน ๑๖ ไร่			

๗.๓ ข้อมูลด้านแหล่งน้ำทางการเกษตร

แหล่งน้ำทางการเกษตร	ความเพียงพอของปริมาณน้ำฝนที่ใช้ในการทำการเกษตร		ปริมาณน้ำฝนที่ตกโดยเฉลี่ยในปีที่ผ่านมา (มิลลิเมตร) กรณีที่ทราบโปรตรระบุ			
	เพียงพอ	ไม่เพียงพอ				
๑. ปริมาณน้ำฝน		/				
แหล่งน้ำทางการเกษตร	ลำดับความสำคัญ	ความเพียงพอของน้ำเพื่อการเกษตรตลอดทั้งปี		การเข้าถึงแหล่งน้ำทางการเกษตร		
		เพียงพอ	ไม่เพียงพอ	ทั่วถึง	ไม่ทั่วถึง	ร้อยละของครัวเรือนที่เข้าถึงฯ
๒. แหล่งน้ำธรรมชาติ						
๒.๑ หนองน้ำ/บึง	๑		/		/	๔๐
๒.๒ แม่น้ำ	๒		/		/	๔๐
๒.๓ ห้วย/ลำธาร	๓		/		/	๔๐
๓. แหล่งน้ำที่มนุษย์สร้างขึ้น						
๓.๑ สระ	๑		/		/	๔๐
๓.๒ อ่างเก็บน้ำ	๒		/		/	๔๐
๓.๓ ฝาย	๓		/		/	๔๐

## ๗.๔ ข้อมูลด้านแหล่งน้ำกิน น้ำใช้ (หรือน้ำเพื่อการอุปโภค บริโภค)

แหล่งน้ำ	ไม่มี	มี		ทั่วถึงหรือไม่		
		เพียงพอ	ไม่เพียงพอ	ทั่วถึง	ไม่ทั่วถึง	ร้อยละของครัวเรือนที่เข้าถึง
๑. บ่อน้ำบาดาลสาธารณะ		/		/		๘๐
๒. บ่อน้ำตื้นสาธารณะ		/		/		๘๐
๓. ประปาหมู่บ้าน (ของ อปท.)		/		/		๙๙
๔. ระบบประปา (การประปาส่วนภูมิภาค)	/					

-สรุป ครัวเรือนในพื้นที่องค์การบริหารส่วนตำบลหนองเดิ่น มีน้ำกิน น้ำใช้เพียงพอ คิดเป็นร้อยละ ๘๖.๓๓

## ๗.๕ ปัญหาและความต้องการในการทำการเกษตรของหมู่บ้าน/และโครงการ/แผนงานหมู่บ้าน เสนอ

ปัญหาที่ประชาชนในหมู่บ้าน/ชุมชนประสบและมีผลกระทบต่อทำการเกษตร	ความต้องการของหมู่บ้าน/ชุมชน เพื่อส่งเสริมการทำการเกษตร	โครงการ/แผนงานที่ประชาชนต้องการ ได้รับการสนับสนุนจากองค์กรปกครองส่วนท้องถิ่นและหน่วยงานต่างๆ
ปัญหาน้ำช่วงหน้าแล้งนับวันจะทวีความรุนแรงขึ้นทุกปี เนื่องจากปริมาณน้ำฝนไม่เพียงพอ และช่วงหน้าฝนไม่สามารถเก็บกักน้ำไว้ใช้ช่วงหน้าแล้งได้	ขุดลอกอ่างเก็บน้ำ ขุดลอกหนองน้ำ ขุดลอกคลองต่างๆ ขยายเขตคลองส่งน้ำของสถานีสูบน้ำด้วยไฟฟ้าให้ครอบคลุมพื้นที่	- ขุดลอกอ่างเก็บน้ำห้วยสหทัย - ขุดลอกหนองน้ำทุกแห่งในพื้นที่ตำบลหนองเดิ่น - ขุดลอกห้วยทุกแห่งในพื้นที่ตำบลหนองเดิ่น - ขยายเขตคลองส่งน้ำ - ขยายเขต หรือก่อสร้างสถานีสูบน้ำระบบส่งน้ำแบบท่อให้ครอบคลุมพื้นที่ตำบลหนองเดิ่น - โครงการขุดลอกหนองน้ำขนาดใหญ่ เพื่อผันน้ำจากแม่น้ำโขงในช่วงฤดูฝนมากักเก็บไว้ใช้ในหน้าแล้ง

## ๘. ศาสนา ประเพณี วัฒนธรรม

ประชาชนภายในตำบลหนองเดิ่น ส่วนใหญ่นับถือศาสนาพุทธ และปฏิบัติตามวัฒนธรรมขนบธรรมเนียมประเพณีอันดีงาม รักษาขนบธรรมเนียมประเพณีดั้งเดิม โดยยึดถือขนบธรรมเนียมทั่วไปเหมือนคนไทยภาคอีสาน คือ ฮีตสิบสองครองสิบสี่ เป็นแนวทางในการดำเนินชีวิต นอกจากนั้นยังมีงานประเพณีต่างๆ เช่น บุญกองข้าว บุญประจำปี บุญข้าวจี่ และประเพณีเกี่ยวกับศาสนาและความเชื่อของราษฎรในตำบล

## ๘.๑ สถาบันและองค์กรทางศาสนา

- วัด	๖	แห่ง
- โบสถ์	๒	แห่ง
- สำนักสงฆ์	๖	แห่ง
- ศาลเจ้า	๓	แห่ง

### ๙. ทรัพยากรธรรมชาติ

ป่าดงภู่วัว น้ำตกถ้ำฝุ่น อยู่ในเขตอนุรักษ์พันธุ์สัตว์ป่าภู่วัว บ้านภูสวาท หมู่ที่ ๖ ลำน้ำโขงไหลผ่านตลอดแนวหมู่บ้านในตำบล ถุดูแล้งจะเป็นหาดทรายบริเวณกว้างในเขตพื้นที่บ้านหนองเดินท่า หมู่ที่ ๑ เรียกว่า “หาดสีดา” ซึ่งจะมีการจัดงานประเพณีสงกรานต์ขึ้นเป็นประจำทุกปี

#### ๙.๑ แหล่งน้ำธรรมชาติ

- ลำน้ำ ลำห้วย	๑๓	สาย
- บึง หนองและอื่นๆ	๑๖	แห่ง

#### ๙.๒ แหล่งน้ำที่สร้างขึ้น

- ฝาย	๔	แห่ง
- บ่อน้ำตื้น	๑๑	แห่ง
- บ่อบาดาล	๑๘	แห่ง
- บ่อบาดาลเพื่อการเกษตร	๕	แห่ง

### ๑๐. อื่นๆ

#### ๑๐.๑ มวลชนจัดตั้ง

- ลูกเสือชาวบ้าน	๒ รุ่น	๑๐๐	คน
- อปพร.	๒ รุ่น	๑๔๘	คน
- ไทยอาสาป้องกันชาติ	๑ รุ่น	๕๐	คน
- กลุ่มแม่บ้าน จำนวน ๗ หมู่บ้าน		๓๕๐	คน

#### ๑๐.๒ ศักยภาพขององค์การบริหารส่วนตำบล

### ๑. โครงสร้างหน่วยงานบริหารราชการขององค์การบริหารส่วนตำบลหนองเดิน



### ฝ่ายประจำ

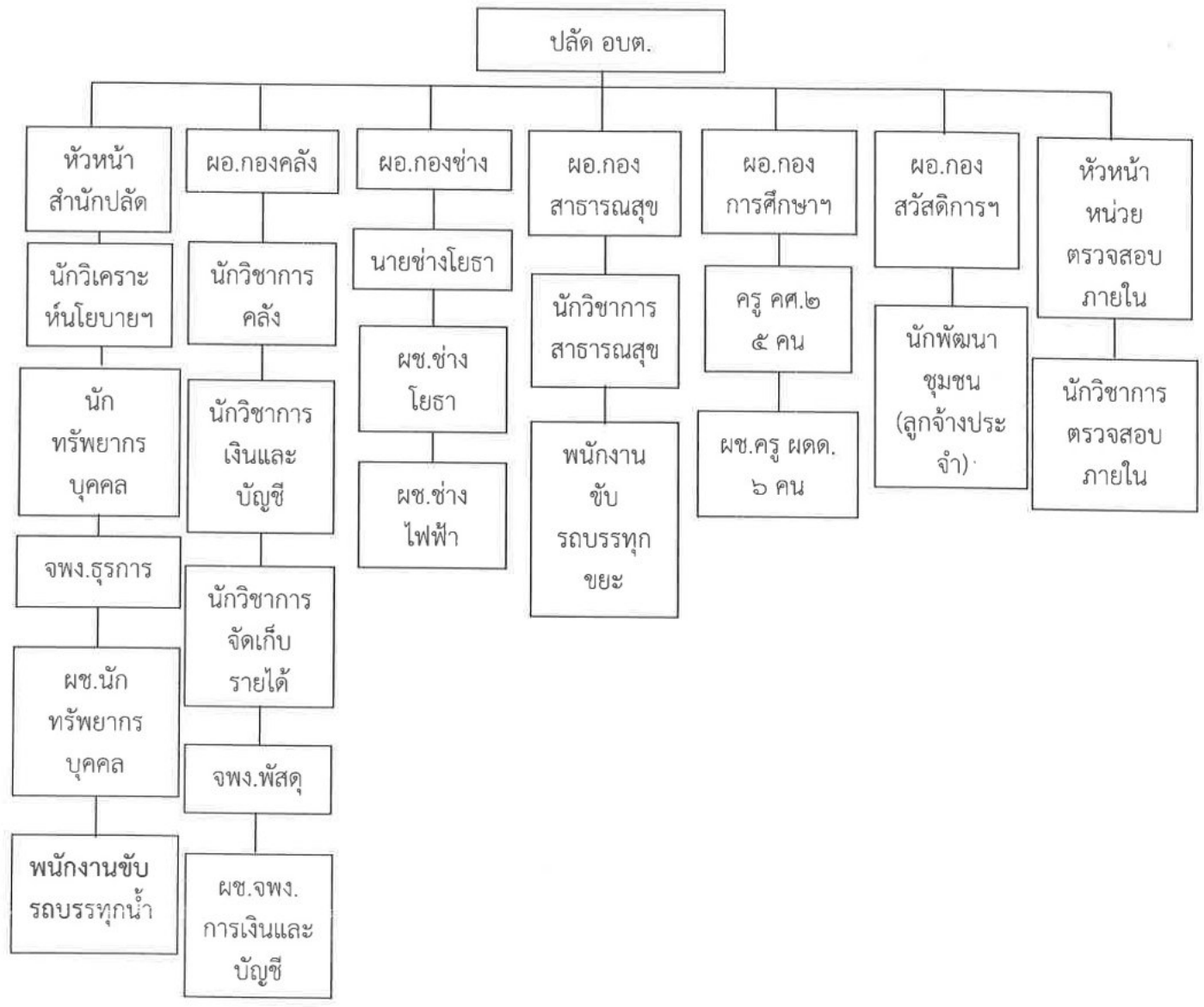



## อัตราค่าจ้างขององค์การบริหารส่วนตำบลหนองเดิน

ส่วนราชการ	จำนวน		ระดับการศึกษา
	พนักงานส่วนตำบล	พนักงานจ้าง	
สำนักปลัด	๓	๑	- หัวหน้าสำนักปลัด ว่าง - ปรินญาโท จำนวน ๑ คน - ปรินญาตรี จำนวน ๓ คน - นักทรัพยากรบุคคล ว่าง - พนักงานขับรถบรรทุกน้ำ ว่าง
กองคลัง	๕	๑	- ปรินญาโท จำนวน ๓ คน - ปรินญาตรี จำนวน ๓ คน
กองช่าง	๑	๒	- ปรินญาตรี จำนวน ๑ คน - ปวส. จำนวน ๒ คน - นายช่างโยธา ว่าง
กองสาธารณสุขและ สิ่งแวดล้อม	-	๑	- ผอ.กอง ว่าง - นักวิชาการสาธารณสุข ว่าง - ม. ๖ จำนวน ๑ คน
กองการศึกษาศาสนาและ วัฒนธรรม	๕	๔	- ปรินญาโท จำนวน ๕ คน - ปรินญาตรี จำนวน ๔ คน
กองสวัสดิการสังคม	๑	-	- ผอ.กอง ว่าง - ปรินญาตรี จำนวน ๑ คน
หน่วยตรวจสอบภายใน	-	-	- นักวิชาการ ตรวจสอบภายใน ว่าง
<b>รวม</b>	<b>๑๕</b>	<b>๙</b>	

## (๒) งบประมาณขององค์การบริหารส่วนตำบล

ปีงบประมาณ ๒๕๖๔	๒๙,๘๐๘,๐๐๐ บาท	แยกเป็น
- รายได้ที่ อบต. จัดเก็บเอง	๑,๖๐๘,๐๐๐ บาท	
- รายได้ที่ส่วนราชการต่าง ๆ จัดเก็บให้	๑๔,๑๐๐,๐๐๐ บาท	
- เงินอุดหนุนจากรัฐบาล	๑๔,๑๐๐,๐๐๐ บาท	

## ส่วนที่ ๒ ยุทธศาสตร์การพัฒนาขององค์กรปกครองส่วนท้องถิ่น

### ๑. ความสัมพันธ์ระหว่างแผนพัฒนาระดับมหภาค

#### ๑.๑ แผนยุทธศาสตร์ชาติ ๒๐ ปี

การจัดทำแผนพัฒนาขององค์การบริหารส่วนตำบลจะต้องมีความสัมพันธ์ระหว่างแผนยุทธศาสตร์ชาติ เพื่อขับเคลื่อนการพัฒนาประเทศไปสู่ความมั่นคง มั่งคั่ง และยั่งยืน โดยแผนยุทธศาสตร์ชาติ ๒๐ ปี ของประเทศไทยกำลังอยู่ระหว่างการเสนอร่างกรอบยุทธศาสตร์ชาติต่อที่ประชุมคณะกรรมการจัดทำยุทธศาสตร์ชาติ ซึ่งขณะนี้อยู่ระหว่างการดำเนินการปรับปรุงร่างกรอบยุทธศาสตร์ชาติตามมติที่ประชุมคณะกรรมการจัดทำร่างยุทธศาสตร์ชาติ

#### ๑. สภาวะแวดล้อมของการพัฒนา

การพัฒนาตั้งแต่อดีตถึงปัจจุบันได้ส่งผลให้ประเทศไทยมีระดับของการพัฒนาที่สูงขึ้นตามลำดับ โดยถูกจัดอยู่ในกลุ่มประเทศระดับรายได้ปานกลางมาตั้งแต่ปี ๒๕๓๑ และได้ขยับสูงขึ้นมาอยู่ในกลุ่มบนของกลุ่มประเทศระดับรายได้ปานกลางตั้งแต่ปี ๒๕๕๓ โดยมีรายได้ประชาชาติต่อหัวเท่ากับ ๔,๓๒๐ ดอลลาร์ สรอ. ต่อหัวต่อปี และล่าสุดในปี ๒๕๕๗ รายได้ประชาชาติต่อหัวเพิ่มขึ้นเป็น ๕,๗๓๙ ดอลลาร์ สรอ. ต่อหัวต่อปี โดยที่ฐานการผลิตมีความหลากหลายมากขึ้น มีลักษณะโครงสร้างของประเทศกึ่งอุตสาหกรรม ฐานการส่งออก ใหญ่ขึ้นตามลำดับ หลายสาขาการผลิตและบริการมีขีดความสามารถในการแข่งขันและส่วนแบ่งในตลาดโลก มากขึ้น อาทิ กลุ่มยานยนต์ อิเล็กทรอนิกส์และเครื่องใช้ไฟฟ้า อุตสาหกรรมอาหารสินค้าเกษตร การท่องเที่ยว และบริการด้านสุขภาพ ในขณะที่ความร่วมมือระหว่างประเทศของไทยทั้งในรูปของทวิภาคีและพหุภาคี มีความคืบหน้าไปมากโดยเฉพาะอย่างยิ่งภายใต้กรอบแผนงานความร่วมมือ IMT-GT GMS และ ASEAN ในสาขาต่าง ๆ โดยเฉพาะอย่างยิ่งในด้านความเชื่อมโยง (Connectivity) และการผลักดันให้เกิดเป็นการพัฒนาแนวระเบียงเศรษฐกิจร่วมกันที่มีความคืบหน้าเป็นรูปธรรมมากขึ้น ฐานเศรษฐกิจที่พัฒนากว้างขวางหลากหลายมากขึ้นส่งผลให้ประชากรวัยแรงงานมีงานทำเป็นจำนวนเพิ่มขึ้นตามลำดับ โดยในปัจจุบันมีจำนวนการจ้างงานรวม ๓๘.๑ ล้านคน จากประชากรวัยแรงงานทั้งหมด ๓๘.๖ ล้านคน และการว่างงานมีอัตราเฉลี่ยไม่ถึงร้อยละ ๑ ปัญหาความยากจนลดลงตามลำดับ จากร้อยละ ๒๐.๐ ในปี ๒๕๕๐ เป็นร้อยละ ๑๐.๙ ในปี ๒๕๕๖ คุณภาพชีวิตดีขึ้นในทุกระดับโดยที่โอกาสการได้รับการศึกษา บริการสาธารณสุข บริการสาธารณสุขและโครงสร้างพื้นฐานต่าง ๆ และการคุ้มครองทางสังคมอื่น ๆ รวมถึงการเข้าถึงทรัพยากรต่าง ๆ มีความครอบคลุมมากขึ้นและคุณภาพดีขึ้นตามลำดับ

นอกจากนั้น ประสบการณ์ในช่วงวิกฤตเศรษฐกิจและการเงินในปี ๒๕๔๐ - ๒๕๔๑ ได้ส่งผลให้ภาครัฐ และภาคเอกชนมีการปรับตัวในการบริหารความเสี่ยงและสร้างภูมิคุ้มกันที่ดีขึ้นบนหลักการของการบริหารจัดการที่ดี โดยการดำเนินการที่มีประสิทธิภาพ โปร่งใส รับผิดชอบและตรวจสอบได้อย่างเป็นระบบดีขึ้น ในขณะที่การบริหารเศรษฐกิจมหภาคของประเทศก็มีการปรับเปลี่ยนไปในหลายด้าน โดยเฉพาะอย่างยิ่ง การเปลี่ยนแปลงรูปแบบนโยบายการเงินที่มีการปรับให้สอดคล้องกับลักษณะโครงสร้างและพฤติกรรมทางเศรษฐกิจมากขึ้น มีการกำกับดูแลวินัยทางการเงินการคลังดีขึ้น ฐานะการคลังมีความมั่นคงมากขึ้น และฐานะเงินสำรองระหว่างประเทศอยู่ในระดับสูงที่เอื้ออำนวยต่อการบริหารความเสี่ยงได้คล่องตัวขึ้นและการดำเนินนโยบายอัตราแลกเปลี่ยนมีความยืดหยุ่นได้มากขึ้น

แม้ว่าการพัฒนาทางเศรษฐกิจ สังคม การเมือง ความมั่นคง และการต่างประเทศ รวมทั้งกฎระเบียบ ต่างๆ ของประเทศไทยมีความก้าวหน้าและเป็นที่ยอมรับและเชื่อมั่นในระดับนานาชาติมากขึ้น แต่ในขณะเดียวกันผลของการพัฒนาที่ผ่านมาได้ส่งผลให้โครงสร้างทางเศรษฐกิจ สังคม และการเมืองยังมีความอ่อนแอในหลายด้านที่เป็นความเสี่ยงต่อการพัฒนาที่ยั่งยืนในระยะยาว ในด้านเศรษฐกิจ โครงสร้างทางเศรษฐกิจได้ปรับเปลี่ยนจากฐานเกษตรกรรมไปสู่อุตสาหกรรมและบริการที่เน้นการผลิตเพื่อส่งออก ซึ่งขยายตัวอย่างรวดเร็วโดยมีการลงทุนจากต่างประเทศเป็นปัจจัยสำคัญ การขยายฐานอุตสาหกรรม และการเจริญเติบโตทางเศรษฐกิจที่รวดเร็วในอดีตที่ผ่านมาจนกระทั่งปัจจุบันอาศัยความ

ได้เปรียบด้านแรงงาน ค่าแรงต่ำความอุดมสมบูรณ์ด้านทรัพยากร และความหลากหลายด้านกฎระเบียบและมาตรฐานต่าง ๆ เป็นปัจจัยหลักในสนับสนุนการผลิตและการบริการต้นทุนต่ำ และอาศัยการแข่งขันด้านราคาในตลาดโลก เพื่อมุ่งสร้างรายได้จากการส่งออกในตลาดโลกเป็นหลัก ดังนั้น ประเทศไทยจึงมีความเสี่ยงที่จะสูญเสียขีดความสามารถในการแข่งขันในตลาดโลกภายใต้สถานการณ์และแนวโน้มที่การแข่งขันในตลาดโลก มีความเข้มข้นมากขึ้นและต้นทุนการผลิตในประเทศไทยสูงขึ้นตามต้นทุนค่าจ้างแรงงานสูงขึ้นเพราะขาดแคลน แรงงาน เช่นเดียวกับต้นทุนวัตถุดิบและต้นทุนด้านบริหารจัดการและโลจิสติกส์ที่สูงขึ้น เนื่องจากการประกอบ ธุรกิจ การค้าและการพัฒนาความเป็นอยู่โดยใช้ทรัพยากรเป็นหลักทำให้ทรัพยากรธรรมชาติและสิ่งแวดล้อม ถูกใช้และทำลายร่อยหรอและเสื่อมโทรมลงอย่างรวดเร็วโดยที่การฟื้นฟูและทดแทนมีความล่าช้าไม่เท่าทัน ในขณะที่การลงทุนเพื่อการพัฒนาโครงสร้างพื้นฐานและระบบโลจิสติกส์ต่าง ๆ ยังไม่เพียงพอและขาดคุณภาพ ในหลายด้านและในหลายพื้นที่ทำให้ต้นทุนด้านโลจิสติกส์สูงขึ้น

นอกจากนั้น การลงทุนเพื่อการวิจัยและพัฒนา การพัฒนาวิทยาศาสตร์เทคโนโลยี ที่จะนำไปสู่การพัฒนานวัตกรรมมีน้อยทำให้ขีดความสามารถในการแข่งขันของประเทศไม่ทันกับการเปลี่ยนแปลงในตลาดโลกซึ่งความต้องการสินค้ากลุ่มคุณภาพและรูปแบบจูงใจเพิ่มขึ้นเร็วกว่า และหลายกลุ่มประเทศมีความสามารถในการเข้ามาแข่งขันในตลาดกลางและล่างมากขึ้น ประกอบกับสถานการณ์อิทธิพลทางการเมืองและกลุ่มผลประโยชน์ต่าง ๆ ส่งผลให้เกิดการผลักดันนโยบายที่เอื้อประโยชน์ต่อเฉพาะกลุ่ม และการแก้ปัญหาในเชิงโครงสร้างไม่ได้รับความสำคัญเท่าที่ควร การแก้ปัญหาภาคเกษตรมักดำเนินการด้วยมาตรการระยะสั้น ในขณะที่ผลิตภาพการผลิตต่ำและพัฒนาได้ช้าการนำเทคโนโลยีเข้ามาช่วยในภาคการเกษตรเป็นไปเพียงช้า ๆ การขยายตัวด้านการเกษตรมักจะขึ้นอยู่กับสภาพดินฟ้าอากาศเป็นหลัก ดังนั้นภายใต้ความเสี่ยงจากการเปลี่ยนแปลงสภาวะภูมิอากาศที่ผันผวนและข้อจำกัดด้านการบริหารจัดการน้ำภายในประเทศ ประเทศไทยจึงเผชิญกับความท้าทายมากขึ้นในการที่จะสร้างความมั่นคงด้านอาหารที่นอกจากจะหมายถึงการมีปริมาณที่เพียงพอแล้วยังหมายรวมถึงการมีระดับราคาที่สามารถเข้าถึงได้สำหรับประชาชนทุกกลุ่ม

สถานการณ์ดังกล่าวนอกจากจะสะท้อนปัญหาเชิงโครงสร้างทางเศรษฐกิจแล้วยังสะท้อนปัญหาเชิงโครงสร้างด้านสังคมและการเมืองด้วยเช่นกัน นั่นคือ การพัฒนาในหลายทศวรรษที่ผ่านมาขยายฐานกิจกรรมทางเศรษฐกิจอย่างรวดเร็วในภาพรวมของประเทศ โดยที่การพัฒนาทางสังคมมีความล่าช้ากว่า โดยเฉพาะอย่างยิ่งในด้านคุณภาพการศึกษา บริการสาธารณสุข และโครงสร้างพื้นฐานที่ขาดความครอบคลุม ทั้งในด้านปริมาณและคุณภาพ จึงส่งผลให้การพัฒนาคุณภาพทุนมนุษย์ไม่ได้รับการพัฒนาให้มีคุณภาพ อย่างเท่าเทียมกันในพื้นที่ต่าง ๆ ดังนั้น การผลักดันขับเคลื่อนนโยบายเพื่อเกิดการกระจายรายได้และโอกาส ทางเศรษฐกิจโดยมุ่งเน้นการใช้มาตรการด้านอื่น ๆ จึงมิได้สัมฤทธิ์ผล โอกาสทางเศรษฐกิจที่เกิดขึ้น ในภาคอุตสาหกรรมและบริการที่ต้องอาศัยพื้นฐานของการใช้ความรู้และทักษะในระดับสูงจึงกระจุกตัวอยู่ใน เฉพาะเพียงบางกลุ่ม ประกอบกับอุตสาหกรรมและบริการที่อาศัยการใช้แรงงานระดับทักษะต่ำที่เข้มข้นมี สัดส่วนสูง และราคาและปริมาณผลผลิตทางการเกษตรมีความผันผวน ดังนั้น ผลตอบแทนของกลุ่มแรงงาน ทักษะต่ำและเกษตรกรจึงต่ำกว่ากลุ่มอื่น ๆ มาก นอกจากนั้น ระบบเศรษฐกิจไทยเป็นเศรษฐกิจภาคนอก ทางการ (informal sector) มากกว่าครึ่งหนึ่ง และการพัฒนาวิสาหกิจชุมชนและวิสาหกิจขนาดเล็ก ขนาดกลาง และขนาดย่อมยังขาดการบูรณาการเป็นระบบ ทำให้การผลักดันขับเคลื่อนการเพิ่มผลิตภาพ การผลิตและการส่งเสริมการลงทุนเพื่อการวิจัยและการพัฒนาเพื่อการพัฒนานวัตกรรมยังกระจุกตัวในกลุ่ม ของผู้ประกอบการรายใหญ่ในภาคทางการเป็นสำคัญ

แรงกดดันด้านเศรษฐกิจและการสร้างรายได้ได้ส่งผลกระทบต่อสังคมไทยที่ประชาชนในพื้นที่ห่างไกล ต้องดิ้นรนทำมาหาเลี้ยงชีพ เกิดการย้ายถิ่นกันเข้ามาทำงานในเมืองใหญ่ส่งผลให้สถาบันครอบครัวแตกแยก และชุมชนอ่อนแอจำนวนมาก เกิดเป็นปัญหาความยากจนในเมือง และที่สำคัญได้นำไปสู่การเกิดปัญหาวิกฤต ของสังคมที่คนส่วนใหญ่มีค่านิยมที่ยึดถืออำนาจจากความร่ำรวย วัตถุนิยม บริโภคนิยม ชาตความตระหนัก และสำนึกถึงผลประโยชน์ของส่วนรวมและสังคม รากฐานทางสังคมและวัฒนธรรมที่ดั้งเดิมของไทยจึงอ่อนแอ ลง เกิดความรุนแรงในสังคมบ่อยครั้งและการใช้สันติวิธีไม่ได้ผล ในขณะที่สถาบันทางสังคมทั้งบ้าน วัด และ โรงเรียนมีบทบาทที่อ่อนด้อยลง

ในอนาคตข้างหน้า การพัฒนาประเทศไทยเพื่อมุ่งไปสู่ความเป็นประเทศที่มีความมั่นคงในทุกด้าน ประชาชนมีรายได้และความเป็นอยู่ที่ดีขึ้น และการพัฒนาประเทศยั่งยืนในทุกมิติ จะเผชิญกลางความเสี่ยงและความท้าทายหลายประการทั้งจากเงื่อนไขภายในและภายนอกประเทศที่สำคัญ ดังนี้

**ปัจจัยและเงื่อนไขภายในประเทศ ได้แก่** (๑) การเปลี่ยนแปลงโครงสร้างประชากรผู้สูงอายุอย่างสมบูรณ์ ในระยะเวลา ๑๕ - ๒๐ ปีต่อจากนี้ไป จะมีนัยยะที่สำคัญยิ่งต่อการพัฒนาประเทศ กำลังคน ในวัยเด็กและวัยแรงงานลดลง ผู้สูงอายุจะเพิ่มขึ้นอย่างรวดเร็ว ย่อมส่งผลกระทบต่อศักยภาพทางเศรษฐกิจของ ประเทศ รูปแบบการใช้จ่าย การลงทุนและการออม ตลอดจนค่าใช้จ่ายด้านสุขภาพ ความมั่นคงทางสังคมและ คุณภาพชีวิต ผู้สูงอายุ (๒) ข้อจำกัดด้านทรัพยากร ทั้ง ด้านแรงงานและทรัพยากรธรรมชาติที่มีนัยยะต่อต้นทุน การผลิตและสภาพแวดล้อมความเป็นอยู่ของประชาชน (๓) ปัญหาความเหลื่อมล้ำในมิติต่าง ๆ ที่มีนัยยะต่อ การสร้างความสามัคคีสมานฉันท์ในสังคม ความจำเป็นในการลงทุนเพื่อยกระดับบริการทางสังคม และโครงสร้างพื้นฐานที่มีคุณภาพอย่างทั่วถึง และการปฏิรูปกฎระเบียบและกฎหมายที่ทำให้เกิดความเป็นธรรม และลดความเหลื่อมล้ำ และ (๔) ความอ่อนแอของการบริหารราชการแผ่นดิน ที่มีนัยยะต่อความจำเป็นในการ ปฏิรูประบบราชการและการเมืองเพื่อให้เกิดการบริหารราชการที่ดี

สำหรับเงื่อนไขภายนอกที่สำคัญและท้าทายต่ออนาคตของประเทศไทย ในระยะ ๒๐ ปีข้างหน้า ที่สำคัญ ๆ ได้แก่

- (๑) กระแสโลกาภิวัตน์ที่เข้มข้นขึ้นอย่างต่อเนื่องและมีความเสี่ยงและท้าทายมากขึ้นจากการเคลื่อนย้ายอย่างเสรีและรวดเร็วของผู้คน เงินทุน ข้อมูลข่าวสาร องค์ความรู้และเทคโนโลยี และสินค้าและ บริการ
- (๒) การรวมกลุ่มเศรษฐกิจในภูมิภาคนำไปสู่ความเชื่อมโยงทุกระบบในขณะที่ศูนย์รวมอำนาจทางเศรษฐกิจโลกเคลื่อนย้ายมาสู่เอเชีย
- (๓) การเข้าสู่สังคมผู้สูงอายุของโลกส่งผลให้เกิดโอกาสทางธุรกิจใหม่ ๆ แต่มีความเสี่ยงให้เกิดการแย่งชิงแรงงานและเงินทุน
- (๔) เทคโนโลยีที่ก่อให้เกิดการเปลี่ยนแปลงอย่างฉับพลัน (Disruptive technology) จะกระทบกับธุรกิจและการดำรงชีวิตของคน
- (๕) ภาวะโลกร้อนก่อให้เกิด ภัยธรรมชาติที่ทวีความรุนแรงเพิ่มมากขึ้น
- (๖) น้ำมันมีปริมาณลดลง ราคาแพงขึ้น และการผลิตพืชพลังงาน ทดแทนจะส่งผลกระทบต่อความมั่นคงทางอาหารของโลก
- (๗) ความเป็นเมืองที่เติบโตอย่างต่อเนื่องและ
- (๘) การยึดถือหลักการบริหารจัดการที่ดีและระบอบประชาธิปไตยและสิทธิมนุษยชนที่มีความเข้มข้นมากขึ้น

จากสถานการณ์และสภาพแวดล้อมของประเทศทั้งที่เป็นจุดแข็งและจุดอ่อน บริบทและเงื่อนไข การพัฒนาทั้งภายในประเทศและภายนอกดังกล่าว การพัฒนาประเทศสู่เป้าหมายความมั่นคง มั่งคั่ง และยั่งยืน จำเป็นจะต้องกำหนดเป้าหมายและยุทธศาสตร์ชาติในระยะยาว เพื่อถ่ายทอดสู่การปฏิบัติในแต่ละช่วงเวลา อย่างบูรณาการ และสร้างความเข้าใจและร่วมมือร่วมใจของทุกภาคส่วนในสังคม ทั้งประชาชน เอกชน ประชาสังคม ให้ร่วมกันเดิน

### ไปสู่เป้าหมายของชาติในระยะยาว

#### อนาคตประเทศ: รัฐ เอกชน ประชาชน ร่วมมือกันขับเคลื่อนประเทศให้ก้าวไปสู่



**เศรษฐกิจและสังคมที่เติบโตอย่างมั่นคง** โดย สถาบันหลักของชาติดำรงอยู่อย่างมั่นคงเป็นจุดยึดเหนี่ยวของสังคมความรักความสามัคคีของคนในชาติ ความสงบใน จชต. /อยู่ร่วมกันอย่างสันติสุข

**ปรับโครงสร้างเศรษฐกิจสู่เศรษฐกิจดิจิทัล Trading Nation** รวมทั้งให้มีการเติบโตอย่างมีคุณภาพ แข่งขันได้ และเชื่อมโยงเศรษฐกิจในอาเซียน เพื่อให้ประเทศไทยหลุดพ้นจากประเทศรายได้ปานกลางในปี 2573 โดย

- ภาคเกษตร มีก้าวแรกแห่งแสงแห่งนวัตกรรมเกษตรภาพ โดยมีการนำเทคโนโลยี/นวัตกรรมอย่างนวัตกรรม เป็น ความรู้ความเข้าใจเกษตรสมัยใหม่มาใช้ และมุ่งเน้นพัฒนาเกษตรกรรายย่อย
- ภาคอุตสาหกรรม เน้นศักยภาพอุตสาหกรรมเดิมที่เป็นฐานรายได้ประเทศ และส่งเสริมอุตสาหกรรมอนาคตให้เป็น ฐานรายได้ใหม่ เพื่อเป็นศูนย์กลางการผลิต การค้า และการลงทุนในภูมิภาคอาเซียน เช่น ศูนย์การผลิตระดับและ ชิ้นส่วนและศูนย์ทดสอบและวิจัยพัฒนาอุตสาหกรรม ชิ้นส่วนคอมพิวเตอร์ ศูนย์อุตสาหกรรมผลิตพลังงาน/วัสดุชีวภาพของ ภูมิภาคอาเซียน ศูนย์กลางการผลิตอุตสาหกรรมดิจิทัล เป็นต้น
- ภาคบริการ เน้นศักยภาพคุณภาพการบริการเดิมที่เป็นฐานรายได้และส่งเสริมการบริการใหม่ที่เป็นฐานรายได้ใหม่ เพื่อเป็นศูนย์กลางการบริการและภาคใหม่บริการของภูมิภาคอาเซียน เช่น ศูนย์กลางการให้บริการสุขภาพของภูมิภาคอาเซียน เมืองหลวงแห่งการท่องเที่ยวและบริการของอาเซียน เป็นต้น และมีวงโคจรที่สอดคล้องและบูรณาการร่วมกับ (ICT) ที่ทันสมัย เชื่อมโยงอาเซียนกับโลก

**สังคมมีความเหลื่อมล้ำน้อยลง** โดยลดความยากจน มีการกระจายรายได้มากขึ้น ประชาชนทุกช่วงวัย มีคุณภาพชีวิตที่ดีขึ้น และเข้าถึงบริการภาครัฐที่มีคุณภาพ

**เศรษฐกิจเติบโตอย่างเป็นมิตรกับสิ่งแวดล้อม** โดยลดการปล่อยก๊าซเรือนกระจกต่ำกว่า 5 ตัน/หัว/ปี (Decouple GDP and CO<sub>2</sub> emission) และเพิ่มพื้นที่ป่าไม้ให้ได้ร้อยละ 40 ของพื้นที่ประเทศ

**การบริหารภาครัฐ โปร่งใส สมคด มีประสิทธิภาพ ส่งเสริมกระบวนการกระจายอำนาจให้เหมาะสมและมีกระบวนการตรวจ ที่เป็นธรรม/มีส่วนร่วม**

### ๒. ยุทธศาสตร์ชาติ

ยุทธศาสตร์ชาติ เพื่อบรรลุวิสัยทัศน์ “มั่นคง มั่งคั่ง ยั่งยืน” ที่ต้องการให้ประเทศมีขีดความสามารถ ในการแข่งขัน คนไทยมีความสุข อยู่ดี กินดี สังคมมีความมั่นคง เสมอภาคและเป็นธรรม ประกอบด้วย ๕ ยุทธศาสตร์ ได้แก่ (๑) ยุทธศาสตร์ด้านความมั่นคง (๒) ยุทธศาสตร์ด้านการสร้างความสามารถในการแข่งขัน (๓) ยุทธศาสตร์ด้านการสร้างความเสมอภาคและเท่าเทียมกันทางสังคม (๔) ยุทธศาสตร์ด้านการเติบโต บนคุณภาพชีวิตที่เป็นมิตรกับสิ่งแวดล้อม และ (๕) ยุทธศาสตร์ด้านการปรับระบบการบริหารจัดการภาครัฐ

- วิสัยทัศน์**  
ประเทศไทยต้องมั่นคง ประชาชนมั่งคั่ง และมี การพัฒนาที่ยั่งยืน
- หลักการของยุทธศาสตร์**  
เชิดชูสถาบัน ประยุกต์ใช้หลักปรัชญาของ เศรษฐกิจพอเพียงให้เป็นฐานในการพัฒนา ประเทศ และใช้ค่านิยมความเป็นไทยเพื่อสร้าง ความปองคอง
- วัตถุประสงค์**
- สร้างความปองคองสมานฉันท์
  - เพิ่ม กระจายโอกาส และคุณภาพการ ให้บริการรัฐอย่างทั่วถึง เท่าเทียม เป็นธรรม
  - ลดต้นทุนให้ภาคการผลิตและบริการ (ด้วย การลดต้นทุนค่าขนส่งและโลจิสติกส์)
  - เพิ่มมูลค่าสินค้าเกษตร อุตสาหกรรม และ บริการด้วยนวัตกรรม
- 5 ยุทธศาสตร์หลัก**
- ยุทธศาสตร์สร้างความมั่นคงให้กับประเทศ
  - ยุทธศาสตร์สร้างความสามารถในการแข่งขัน ของประเทศ
  - ยุทธศาสตร์สร้างโอกาสบนความเสมอภาค และเท่าเทียมกันทางสังคม
  - ยุทธศาสตร์การเติบโตบนคุณภาพชีวิตที่เป็น มิตรกับสิ่งแวดล้อม
  - ยุทธศาสตร์การเพิ่มประสิทธิภาพภาครัฐ

### ยุทธศาสตร์ชาติ สู่ ความมั่นคง มั่งคั่ง และยั่งยืน

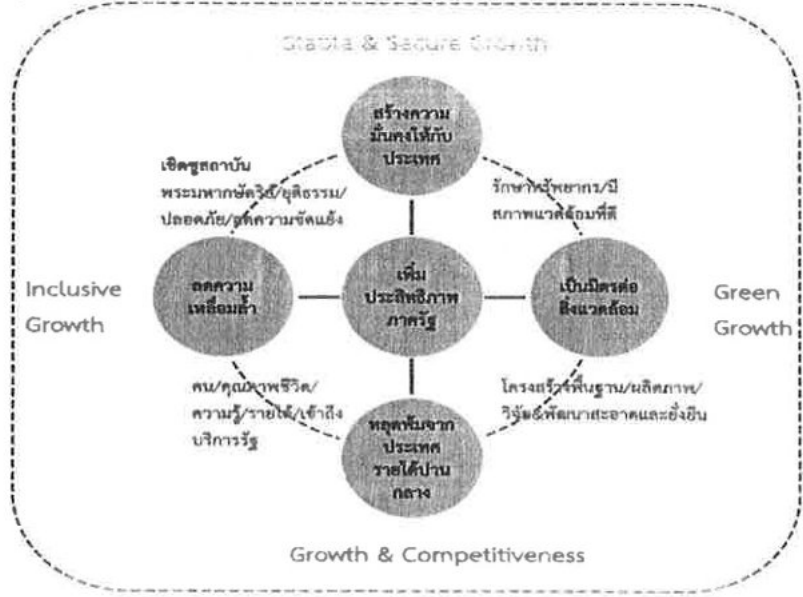



## ๒.๑ ยุทธศาสตร์ด้านความมั่นคง

ความมั่นคงเป็นเรื่องที่ส่งผลกระทบต่อการพัฒนาในทุกมิติ โดยเฉพาะการเจริญเติบโตและความมั่นคงทางเศรษฐกิจ ความเชื่อมั่นกับนานาชาติทั้งด้านการลงทุนและการท่องเที่ยว และความสงบสุขของสังคมโดยรวม ดังนั้น เพื่อให้บรรลุเป้าหมายในการสร้างเสถียรภาพภายในประเทศลด/ป้องกันภัยคุกคามจากภายนอก และสร้างความเชื่อใจในอาเซียนและประชาคมโลก มีกรอบแนวทางที่ต้องให้ความสำคัญ ดังนี้

(๑) เสริมสร้างความมั่นคงของสถาบันหลักของชาติ และการปกครองระบบประชาธิปไตยอันมีพระมหากษัตริย์ทรงเป็นประมุข สร้างจิตสำนึกของคนในชาติให้มีความจงรักภักดี และธำรงรักษาสถาบัน ชาติ ศาสนา พระมหากษัตริย์

(๒) ปฏิรูปกลไกการบริหารประเทศ ขจัดคอร์รัปชัน สร้างความเป็นธรรม ลดความเหลื่อมล้ำ กระจายอำนาจ และสร้างความเชื่อมั่นในกระบวนการยุติธรรม

(๓) ป้องกันและแก้ไขการก่อความไม่สงบในจังหวัดชายแดนภาคใต้ เน้นเสริมสร้างกระบวนการสันติสุขและแนวทางสันติวิธี ขจัดความขัดแย้ง ลดความรุนแรง ตามแนวทาง “เข้าใจ เข้าถึง พัฒนา”

(๔) บริหารจัดการชายแดน โดยพัฒนาความร่วมมือเป็นหุ้นส่วนยุทธศาสตร์ความมั่นคง ร่วมมือ กับประเทศเพื่อนบ้าน พัฒนาพื้นที่ชายแดน พื้นที่ศักยภาพตรวจคนเข้าเมือง เสริมสร้างความสัมพันธ์ ด้านวัฒนธรรมเร่งรัดจัดทำหลักเขตแดน แก้ไขปัญหาพื้นที่ทับซ้อน การลักลอบเข้าเมือง

(๕) พัฒนาระบบ กลไก มาตรการและความร่วมมือระหว่างประเทศทุกระดับ เพื่อป้องกันและ แก้ไขปัญหาภัยคุกคามข้ามชาติ ลดผลกระทบจากภัยก่อการร้าย และเสริมสร้างความมั่นคงทางเทคโนโลยีสารสนเทศและไซเบอร์

(๖) พัฒนาเสริมสร้างศักยภาพกองทัพ ปรับโครงสร้างกำลังและยุทธโปกรณ์ที่เหมาะสม พัฒนาระบบงานข่าวกรองให้มีประสิทธิภาพ พร้อมสร้างความร่วมมือกับประเทศเพื่อนบ้าน

(๗) รักษาความมั่นคงของฐานทรัพยากรธรรมชาติสิ่งแวดล้อม และการปกป้องรักษาผลประโยชน์แห่งชาติทางทะเล รวมทั้งเสริมสร้างความมั่นคงทางอาหารและพลังงาน

(๘) ปรับกระบวนการทำงานของกลไกที่เกี่ยวข้องจากแนวตั้งสู่แนวนานมากขึ้น กำหนด/ ปรับแก้กฎหมายให้เอื้อต่อการดำเนินงาน และให้ความสำคัญกับการติดตามประเมินผลเป็นระยะๆ และต่อเนื่อง

## ๒.๒ ยุทธศาสตร์ด้านการสร้างความสามารถในการแข่งขัน (Growth & Competitiveness)

เพื่อให้ไทยหลุดพ้นจากประเทศรายได้ปานกลาง จำเป็นต้องเพิ่มอัตราการขยายตัวของผลิตภัณฑ์มวลรวมภายในประเทศ (GDP)อยู่ที่ร้อยละ ๕.๐- ๖.๐ ต่อปี ในอีก ๑๕ ปี และรายได้ต่อหัวเพิ่มขึ้นเป็น ๑๒,๔๐๐ ดอลลาร์ สรอ. ต่อปี ดังนั้น ประเทศต้องมีแนวทางในการดำเนินงานที่สำคัญ ดังนี้

(๑) สมรรถนะทางเศรษฐกิจ เศรษฐกิจไทยยังคงมีความเสี่ยงที่ต้องเผชิญ อาทิ เศรษฐกิจโลกยังฟื้นตัวล่าช้า การเปลี่ยนแปลงทางการเงินในตลาดโลก และการเปลี่ยนแปลงของราคาพลังงาน เป็นต้น ดังนั้น จึงต้องสร้างความแข็งแกร่งของปัจจัยพื้นฐานและการดำเนินนโยบายเศรษฐกิจมหภาคที่เหมาะสม ดังนี้

(๑.๑) รักษาเสถียรภาพทางเศรษฐกิจและสร้างความเชื่อมั่น โดยดำเนินนโยบาย การคลังและการเงินให้มีความสอดคล้องกัน รักษาวินัยการเงินการคลังและเสถียรภาพของอัตราแลกเปลี่ยน และสร้างความเชื่อมั่นในต่างประเทศโดยการเผยแพร่ข้อมูลที่ถูกต้อง

(๑.๒) ส่งเสริมการค้าและการลงทุน ทั้งภาครัฐและเอกชนที่สอดคล้องกับยุทธศาสตร์ ประเทศและยุทธศาสตร์จังหวัดที่สะท้อนความต้องการและศักยภาพของพื้นที่

(๒) การพัฒนาภาคการผลิตและบริการ ประเทศไทยมีฐานการผลิตที่หลากหลายที่ยังสามารถ พัฒนาคุณภาพให้เป็นกำลังขับเคลื่อนเศรษฐกิจที่สำคัญได้ แต่ยังคงเผชิญกับปัญหา ซึ่งต้องเร่งดำเนินการแก้ไข ดังนี้

(๒.๑) เสริมสร้างฐานการผลิตภาคเกษตรให้เข้มแข็งและยั่งยืน โดยฟื้นฟูดูแลรักษาฐานทรัพยากรธรรมชาติ ควบคู่กับการใช้ประโยชน์อย่างสมดุล และให้เกษตรกรและชุมชนมีส่วนร่วมในการจัดการฐาน

ทรัพยากรธรรมชาติและสิ่งแวดล้อมให้มีความอุดมสมบูรณ์ ทั้งดินและที่ดิน แหล่งน้ำ และความหลากหลายทางชีวภาพ แก้ไขปัญหาการขาดแคลนที่ดินทำกิน และจัดทำพระราชบัญญัติคุ้มครองพื้นที่เกษตรกรรม เพื่อให้ เป็นฐานการผลิตการเกษตรที่มั่นคงในการประกอบอาชีพการเกษตรและความมั่นคงด้านอาหาร

(๒.๒) เพิ่มขีดความสามารถในการแข่งขันของภาคเกษตร โดย อาศัยองค์ความรู้ ทางวิชาการเกษตร เทคโนโลยีและนวัตกรรม เพื่อเพิ่มความแม่นยำของระบบจัดการการผลิตและการตลาด ทำการเกษตรเป็นแปลงใหญ่มากขึ้นและเชื่อมโยงกับอุตสาหกรรมเกษตรและอุตสาหกรรมใหม่ใช้เครื่องจักรกลการเกษตรและเทคโนโลยีที่ทันสมัย เพิ่มประสิทธิภาพและลดต้นทุนการผลิตการเกษตรโดยวิจัยและพัฒนาพันธุ์พืชพันธุ์สัตว์ และเทคโนโลยีการผลิตให้ได้ผลผลิตสูงและสอดคล้องกับการเปลี่ยนแปลงของสภาพภูมิอากาศโลก สร้างระบบเตือนภัยการเกษตรพัฒนากระบวนการผลิตที่มีคุณภาพ มาตรฐานและปลอดภัย ทั้ง มาตรฐานภายในประเทศและมาตรฐานอาเซียนและยอมรับในระดับสากล และเป็นมิตรกับสิ่งแวดล้อม

(๒.๓) ส่งเสริมเกษตรกรรายย่อยให้ปรับไปสู่รูปแบบเกษตรยั่งยืนที่เป็นมิตรกับสิ่งแวดล้อมและเกื้อกูลกับระบบนิเวศมากขึ้น เช่น เกษตรที่ปลอดภัย เกษตรทฤษฎีใหม่ วนเกษตร เกษตรผสมผสาน เกษตรอินทรีย์ และเกษตรธรรมชาติ เป็นต้น พัฒนาสหกรณ์การเกษตรให้เข้มแข็งเพื่อเป็นกลไกการช่วยเหลือเกษตรกรสมาชิกและชุมชนในการเสริมสร้างความเข้มแข็งของภาคเกษตรกรรมและสร้างเกษตรกร รุ่นใหม่เข้าสู่ภาคเกษตร บริหารจัดการเชิงธุรกิจตลอดห่วงโซ่การผลิตให้เกษตรกรมีการเชื่อมโยงกับผู้ประกอบการมากขึ้น มีการทำการเกษตรแบบพันธู์สัญญาที่เป็นธรรมแทนการผลิตแบบอิสระที่มีความเสี่ยง ด้านราคาสินค้าเกษตร

(๒.๔) พัฒนาอุตสาหกรรมศักยภาพ พัฒนาอุตสาหกรรมส่งออกที่มีศักยภาพสูง โดยจะ ผลักดันไทยเป็นฐานการผลิตและการส่งออกยานยนต์และชิ้นส่วน พร้อมทั้งเน้นการสร้างมูลค่าเพิ่มด้วยการยกระดับมาตรฐานและพัฒนาผลิตภัณฑ์เฉพาะ พัฒนาเครือข่ายวิสาหกิจ และบุคลากรและเทคโนโลยีการผลิต ตลอดจนสร้างความเข้มแข็งให้กับผู้ประกอบการไทย นอกจากนี้ จะพัฒนาไทยให้เป็นฐานการผลิต การพัฒนา เทคโนโลยีเพื่อผลิตสินค้าที่มีความละเอียดสูง และการส่งออกเครื่องใช้ไฟฟ้าและอิเล็กทรอนิกส์ ที่สำคัญ พร้อมทั้งมีตราสินค้าเป็นของไทยและเป็นที่ยอมรับในเอเชีย

(๒.๕) การสร้างรายได้จากการท่องเที่ยว โดยพัฒนากลุ่มเมืองท่องเที่ยว และผลักดัน ให้ไทยเป็นศูนย์กลางการท่องเที่ยวเชิงสุขภาพ รวมทั้งขับเคลื่อนการท่องเที่ยวให้สามารถสร้างรายได้ เพิ่มขึ้นอย่างต่อเนื่อง โดยจะให้ความสำคัญกับการตลาด การดึงดูดนักท่องเที่ยวทั้งในและต่างประเทศ พัฒนาระบบ โลจิสติกส์เพื่อการท่องเที่ยว สร้างความเชื่อมั่นและความปลอดภัย และพัฒนาท่องเที่ยวเชิงศิลปะและ วัฒนธรรม เชื่อมโยงสินค้า OTOP กับการท่องเที่ยวและส่งเสริมการท่องเที่ยวเชิงสุขภาพ และสปา

(๒.๖) ศูนย์กลางการให้บริการสุขภาพ พัฒนาไทยเป็นศูนย์กลางการให้บริการสุขภาพ ของภูมิภาคอาเซียน เพื่อสร้างรายได้ แล้วนำไปยกระดับคุณภาพบริการเพื่อลดความเหลื่อมล้ำภายในประเทศ โดยการเพิ่มขีดความสามารถในการแข่งขันด้านบริการด้านสุขภาพ (Health Services) โดยเฉพาะ ในโรงพยาบาลเอกชนที่มีความพร้อม และส่งเสริมและพัฒนาสถานบริการสุขภาพ (Wellness Health) เช่น สปา และนวดแผนไทย เป็นต้น ในแหล่งท่องเที่ยวที่สำคัญ รวมทั้งเพิ่มศักยภาพในการผลิตยาสมุนไพรและ ผลิตภัณฑ์สมุนไพรให้ได้มาตรฐานและส่งเสริมการตลาดในเชิงรุก ตลอดจนพัฒนาให้ไทยเป็นศูนย์กลาง การศึกษา วิชาการ และงานวิจัยด้านการแพทย์ของภูมิภาค

(๓) พัฒนาผู้ประกอบการและเศรษฐกิจชุมชน ผลจากการวิเคราะห์ ของทั้ง World Economic Forum (WEF) และ International Institute for Management Development (IMD) พบว่า ศักยภาพของผู้ประกอบการไทยส่วนใหญ่เมื่อเทียบกับต่างประเทศยังไม่สูงจึงจำเป็นต้องเร่งพัฒนาศักยภาพของผู้ประกอบการทั้งวิสาหกิจขนาดกลางและขนาดเล็ก ผู้ประกอบการสินค้าหนึ่งตำบลหนึ่งผลิตภัณฑ์ และวิสาหกิจ ชุมชน โดยมีแนวทางในการดำเนินการที่สำคัญ ดังนี้

(๓.๑) พัฒนาทักษะและองค์ความรู้ของผู้ประกอบการไทยในการสร้างสรรค์สินค้าและบริการรูปแบบใหม่ให้มีจุดเด่น และสามารถต่อยอดด้วยความคิดและนวัตกรรม รวมทั้งสร้างความได้เปรียบ จากความหลากหลายและเอกลักษณ์ของวัฒนธรรมและความเป็นไทยเพื่อตอบสนองความต้องการของตลาด โลฟสไตล์ และก้าวทันต่อกระแสการเปลี่ยนแปลงของสังคมโลก ตลอดจนส่งเสริมสถาบันการศึกษาในท้องถิ่น ให้เป็นแหล่งรวบรวม และศึกษาเกี่ยวกับภูมิปัญญาชาวบ้านในการพัฒนาผลิตภัณฑ์ที่มีความเป็นเอกลักษณ์ และพัฒนาผลิตภัณฑ์ให้มีความหลากหลาย เพื่อสนองตอบผู้บริโภคทุกระดับและรณรงค์ ส่งเสริม ประชาสัมพันธ์ให้ผู้ประกอบการเห็นความสำคัญในการสร้างเครื่องหมายการค้าของตนเอง และสร้าง ภาพลักษณ์สินค้าไทยให้เป็นที่ยอมรับของคนทั่วโลก

(๓.๒) พัฒนาวิสาหกิจขนาดกลางและขนาดย่อมสู่สากล (SMEs) ให้มีการรวมกลุ่ม คลัสเตอร์ที่เข้มแข็งเพื่อเป็นพลังขับเคลื่อนเศรษฐกิจไทยด้วยการพัฒนาปัจจัยแวดล้อมให้เอื้อต่อการดำเนินธุรกิจ และเสริมสร้างขีดความสามารถในการแข่งขัน อาทิ พัฒนาและยกระดับผู้รับช่วงผลิต และพัฒนา ผลิตภัณฑ์ และประยุกต์ใช้เทคโนโลยีเพื่อเพิ่มมูลค่า เป็นต้น รวมทั้ง ส่งเสริมให้เติบโตอย่างสมดุลตามศักยภาพ ของพื้นที่ ด้วยการกำหนดธุรกิจที่มีศักยภาพและเชื่อมโยงเครือข่ายธุรกิจในแต่ละพื้นที่ เพิ่มมูลค่าสินค้าและบริการ ด้วยภูมิปัญญาและเอกลักษณ์ของท้องถิ่น ตลอดจนสนับสนุน SMEs ที่มีศักยภาพขยายการลงทุนไปใน ต่างประเทศ

(๓.๓) ยกระดับศักยภาพของสินค้าหนึ่งตำบลหนึ่งผลิตภัณฑ์ (OTOP) ไทยให้ก้าวไกลสู่ สากล เป็นช่องทางในการสร้างงาน สร้างรายได้ให้กับชุมชน โดยจะปรับเปลี่ยนแนวทางการพัฒนาจาก การพัฒนา นำตลาด มาเป็น ตลาดนำการพัฒนา โดยมีแนวทางการพัฒนาที่สำคัญคือ หนึ่ง การส่งเสริม OTOF ตามกลุ่ม (Segment) ได้แก่ กลุ่มดาวเด่น สู่สากล จะให้ความสำคัญกับพัฒนามาตรฐานสู่สากลและการสร้าง แแบรนด์ กลุ่มเอกลักษณ์ เน้นเสริมสร้างจุดเด่นและความต่างที่ตรงใจลูกค้าและสร้างแบรนด์ และกลุ่มพัฒนา เข้าสู่ตลาดแข่งขัน เน้นการเพิ่มผลผลิต ยกระดับมาตรฐานและขยายตลาด กลุ่มสุดท้าย คือกลุ่มปรับตัว เข้าสู่ ห่วงโซ่การผลิตจะเน้นการพัฒนาผลิตภัณฑ์และทักษะ ตลอดจนขยายตลาดและค้นหาความเก่ง สอง การเพิ่ม ประสิทธิภาพการขับเคลื่อนโครงการ OTOF ด้วยการปรับโครงสร้างคณะกรรมการอำนวยการหนึ่งตำบล หนึ่งผลิตภัณฑ์แห่งชาติ ให้สอดคล้องกับการส่งเสริมตามกลุ่มและทบทวนหลักเกณฑ์การประเมินระดับ ผลิตภัณฑ์และการคัดสรรสุดยอดผลิตภัณฑ์ OTOF รวมทั้งตั้งศูนย์กลางสนับสนุน OTOF

(๓.๔) พัฒนาวิสาหกิจชุมชนและสหกรณ์ เพื่อเสริมสร้างความเข้มแข็งของชุมชน และกลุ่มประชาชน/เกษตรกรในชุมชน ให้เป็นฐานรากสำคัญในการพัฒนาเศรษฐกิจและสังคม รวมทั้งให้สามารถพึ่งพาตนเอง โดยในส่วนของวิสาหกิจชุมชนจะเน้นการพัฒนามาตรฐานผลิตภัณฑ์ สร้างเครือข่าย ตลาด จัดตั้งกองทุนวิสาหกิจชุมชน ส่งเสริมการเรียนรู้ในการประกอบวิสาหกิจชุมชน และเตรียมความพร้อมของเจ้าหน้าที่รัฐ เพื่อสนับสนุนวิสาหกิจชุมชนอย่างมีประสิทธิภาพ สำหรับการพัฒนาศหกรณ์จะให้ความสำคัญกับเพิ่มศักยภาพการเชื่อมโยงระบบการผลิตกับตลาด ส่งเสริมให้องค์กรปกครองส่วนท้องถิ่นใช้ระบบสหกรณ์เป็นกลไกในการพัฒนาเศรษฐกิจและสังคมชุมชนรวมทั้งพัฒนาการเรียนรู้และทักษะการสหกรณ์สู่วิถีชีวิต ประชาชนนอกระบบการศึกษา

#### (๔) การพัฒนาพื้นที่เศรษฐกิจพิเศษและเมือง โดย

(๔.๑) เขตเศรษฐกิจพิเศษชายแดน พัฒนาเป็นฐานการผลิตใหม่กระจายกิจกรรมเศรษฐกิจ และความเจริญสู่ภูมิภาค สร้างความมั่นคงในพื้นที่ชายแดน เชื่อมโยงกับประเทศเพื่อนบ้านทั้งในด้าน การผลิตร่วมและช่องทางการตลาดร่วมกัน

(๔.๒) พื้นที่เศรษฐกิจบริเวณชายฝั่งทะเลตะวันออก (ESB) พัฒนาเป็นฐานการผลิตที่ใช้เทคโนโลยีสูง มีบริการทันสมัย ใช้ทรัพยากรอย่างประหยัด เป็นมิตรต่อสิ่งแวดล้อมและชุมชน

(๔.๓) พื้นที่เมืองศูนย์กลางความเจริญ พัฒนาเป็นเมืองที่มีประสิทธิภาพ ปลอดภัย และ นำอยู่ ใช้พลังงานและทรัพยากรอย่างประหยัด จัดการสิ่งแวดล้อมเมืองอย่างเหมาะสม รองรับกิจกรรมทาง เศรษฐกิจที่มีอนาคต มีระบบรางเชื่อมโยงเมืองศูนย์กลางความเจริญทั่วประเทศ บริหารจัดการโดยองค์กร ปกครองส่วน



ท้องถิ่นที่มีขีดความสามารถสูง

(๕) การลงทุนพัฒนาโครงสร้างพื้นฐาน โดย

(๕.๑) ด้านการขนส่ง ให้ความสำคัญกับการปรับเปลี่ยนรูปแบบการขนส่งสินค้าทางถนนสู่การขนส่งที่ต้นทุนต่ำ รวมทั้งพัฒนาโครงสร้างพื้นฐานและสิ่งอำนวยความสะดวกในการเดินทางและขนส่งไปสู่เมืองศูนย์กลางของภูมิภาคทั่วประเทศ และเชื่อมโยงกับประเทศเพื่อนบ้าน และพัฒนาอุตสาหกรรมระบบราง และอุตสาหกรรมซ่อมบำรุงอากาศยานและการผลิตชิ้นส่วนอากาศยาน เพื่อสร้างฐานอุตสาหกรรมใหม่ของ ประเทศ

(๕.๒) ด้านความมั่นคงทางพลังงาน พัฒนาให้มีความมั่นคง ในราคาที่เหมาะสม โดยกระจายประเภทของเชื้อเพลิง ส่งเสริมพลังงานทดแทนตามศักยภาพรายพื้นที่ อาศัยความก้าวหน้า ทางเทคโนโลยี เพื่อเสริมสร้างศักยภาพด้านพลังงาน พึ่งพาตนเองได้อย่างยั่งยืน และนำไปสู่การ สร้างอุตสาหกรรมที่จะเป็นฐานเศรษฐกิจใหม่ของประเทศ รวมทั้งเชื่อมโยงแหล่งพลังงานกับประเทศในอาเซียน เพื่อให้ประเทศไทยเป็นศูนย์กลางซื้อขายพลังงานในภูมิภาค

(๕.๓) ระบบเทคโนโลยีสารสนเทศและการสื่อสาร เน้นการพัฒนาโครงสร้างพื้นฐาน ICT ที่เป็นอินเทอร์เน็ตความเร็วสูงให้ทันสมัยและกระจายทั่วถึง พัฒนาบุคลากรให้มีความรู้ความสามารถ และ เชี่ยวชาญระดับมาตรฐานสากล เพิ่มขีดความสามารถของอุตสาหกรรม ICT และใช้ ICT ในการสร้างนวัตกรรม การบริการภาครัฐแบบบูรณาการประยุกต์ ICT เพื่อสร้างความเข้มแข็งของภาคการผลิต การศึกษา และ พาณิชย์อิเล็กทรอนิกส์

(๕.๔) การวิจัยและพัฒนา มีเป้าหมายที่เพิ่มสัดส่วนค่าใช้จ่ายวิจัยและพัฒนาไม่น้อยกว่า ร้อยละ ๓ โดยมีสัดส่วนรัฐต่อเอกชน ๒๐:๘๐ โดยบูรณาการงานวิจัยระหว่างหน่วยงานวิจัยหลักของประเทศ และสนับสนุนวิจัยที่มุ่งเป้าตอบสนองความต้องการในการพัฒนาประเทศ อาทิ ข้าว มันสำปะหลัง ยางพารา โลจิสติกส์และโซ่ อุปทาน อาหารแปรรูป และสุขภาพและชีวเวชศาสตร์ อากาศยาน และผลิตภัณฑ์ไบโอเบส รวมทั้งงานวิจัยเพื่อพัฒนาอุตสาหกรรม นอกจากนี้ จะเพิ่มจำนวนบุคคลากรด้านวิจัยและพัฒนาเป็น ๗๐ คน ต่อประชากร ๑๐,๐๐๐ คน เช่น พัฒนานักวิจัยและสนับสนุนนักเรียนทุนรัฐบาลทางด้านวิทยาศาสตร์และ เทคโนโลยี ตลอดจนเพิ่มประสิทธิภาพแก้ไขปัญหาการขาดแคลนบุคลากรด้านวิทยาศาสตร์และเทคโนโลยีในภาคการผลิตและบริการ เป็นต้น

(๖) การเชื่อมโยงกับภูมิภาคและเศรษฐกิจโลก โดย

(๖.๑) สร้างความเป็นหุ้นส่วนการพัฒนา กับประเทศในอนุภูมิภาค ภูมิภาค และนานาชาติ ประเทศ ทั้งในระดับทวิภาคี และพหุภาคี และต่อยอดความร่วมมือกับประเทศยุทธศาสตร์/มีศักยภาพและ ประเทศในอนุภูมิภาค เพื่อส่งเสริมความมั่นคงในอนุภูมิภาค ภูมิภาคและในระดับโลก และความเจริญก้าวหน้าและลดความเหลื่อมล้ำอย่างยั่งยืนร่วมกันในทุกมิติ

(๖.๒) ส่งเสริมให้ประเทศไทยเป็นฐานของการประกอบธุรกิจการให้บริการทาง การศึกษา การให้บริการด้านการเงิน การให้บริการด้านสุขภาพ การให้บริการด้านโลจิสติกส์ และการลงทุนเพื่อการวิจัยและพัฒนา รวมทั้งเป็นฐานความร่วมมือในเอเชีย

(๖.๓) ส่งเสริมและสนับสนุน การลงทุน และ การดำเนินธุรกิจของนักลงทุนและผู้ประกอบการไทยในต่างประเทศ

(๖.๔) ส่งเสริมความร่วมมือกับภูมิภาคและนานาชาติในการสร้างความมั่นคงด้านพลังงาน ด้านอาหาร ด้านสิ่งแวดล้อม และการบริหารจัดการภัยพิบัติในรูปแบบต่าง ๆ รวมทั้งการป้องกันภัยในทุกรูปแบบ

(๖.๕) ส่งเสริมบทบาทการเป็นผู้ประสานประโยชน์ในการเชื่อมโยงและถ่วงดุลระหว่างกลุ่มอำนาจต่างๆ และแก้ไขปัญหาความแตกต่างทางเศรษฐกิจของประเทศในภูมิภาค โดยการดำรงความสัมพันธ์ที่ดีกับประเทศและองค์กรระหว่างประเทศทั้งในและนอกภูมิภาคอย่างต่อเนื่อง พร้อมทั้งส่งเสริม การขยายความร่วมมือระหว่างอนุภูมิภาคและภูมิภาคกับประเทศนอกภูมิภาคบนหลักของการรักษาตุลยภาพ ของการ

ปฏิสัมพันธ์กับกลุ่มมหาอำนาจต่าง ๆ

(๖.๖) เพิ่มบทบาทและการมีส่วนร่วมของไทยในองค์การระหว่างประเทศในการผลักดัน การพัฒนาในอนุภูมิภาคและภูมิภาค รวมทั้งประเทศกำลังพัฒนาในภูมิภาคอื่น ๆ และให้ความช่วยเหลือทั้งใน ด้านการเงินและทางเทคนิคกับประเทศกำลังพัฒนาในการพัฒนาด้านความเชื่อมโยงทางเศรษฐกิจสังคมและ การพัฒนาทุนมนุษย์

(๖.๗) สนับสนุนการเปิดเสรีทางการค้า ทั้งในระดับทวิภาคี ภูมิภาค และพหุภาคี และ ส่งเสริมการค้ากับกลุ่มประเทศกำลังพัฒนาในภูมิภาคเดียวกัน (Intra-Regional Trade) มากขึ้น เปิดโอกาสให้ ทุกภาคส่วนที่เกี่ยวข้องได้เข้ามามีส่วนร่วมในการกำหนดท่าทีเจรจาการค้าระหว่างประเทศ เร่งรัดการใช้ ประโยชน์จากข้อตกลงที่ผลบังคับใช้แล้ว ตลอดจนใช้โอกาสจากการเปิดเสรีการค้าและการลงทุน รวมทั้ง วางแนวทางป้องกันผลกระทบที่อาจเกิดขึ้น

(๖.๘) สร้างองค์ความรู้ด้านการต่างประเทศและให้ความรู้ความเข้าใจด้านการต่างประเทศและผลประโยชน์ที่มีต่อการพัฒนาประเทศต่อภาคส่วนต่าง ๆ และสาธารณชนไทย รวมทั้ง ดำเนินการเชิงรุกในการสร้างความเข้าใจ ความเชื่อมั่น และภาพลักษณ์ที่ดีและศักยภาพทางเศรษฐกิจ และ ด้านอื่น ๆ ของประเทศไทย

### ๒.๓ ยุทธศาสตร์ด้านการพัฒนาและเสริมสร้างศักยภาพทรัพยากรมนุษย์

เพื่อพัฒนาคนในทุกมิติ และในทุกวัยให้เป็นคนดี เก่ง และมีคุณภาพ โดยคนไทยมีความพร้อมทั้งกายใจ สติปัญญา มีพัฒนาการที่รอบด้านและมีสุขภาวะที่ดีในทุกช่วงวัย มีจิตสาธารณะรับผิดชอบต่อสังคมและผู้อื่น มีเกียรติ อดออม โอบอ้อมอารี มีวินัย รักษาศีลธรรม และเป็นพลเมืองดีของชาติ มีหลักคิดที่ถูกต้อง มีทักษะที่จำเป็นในศตวรรษที่ ๒๑ มีทักษะสื่อสารภาษาอังกฤษและภาษาที่สามและอนุรักษภาษาท้องถิ่น มีนิสัยรักการเรียนรู้และการพัฒนาตนเองอย่างต่อเนื่องตลอดชีวิต สูการเป็นคนไทยที่มีทักษะสูง เป็นนวัตกรรม นักคิด ผู้ประกอบการ เกษตรกรยุคใหม่และอื่นๆ โดยมีสัมมาชีพตามความถนัดของตนเอง

### ๒.๔ ยุทธศาสตร์ด้านการสร้างโอกาสความเสมอภาคและเท่าเทียมกันทางสังคม (Inclusive Growth)

เพื่อพัฒนาศักยภาพคนให้สนับสนุนการเจริญเติบโตของประเทศ และลดความเหลื่อมล้ำในสังคม โดยมีเป้าหมายที่จะพัฒนาคนให้มีคุณภาพและมีความมั่นคงทั้งทางด้านเศรษฐกิจและสังคม มีโอกาสในการ เข้าถึงทรัพยากรอย่างทั่วถึงและเป็นธรรม และมีการพัฒนาสภาพแวดล้อมให้เอื้อต่อการมีคุณภาพชีวิตที่ดี ในสังคมสูงวัย โดยมีแนวทางในการดำเนินงานที่สำคัญ ดังนี้

(๑) การสร้างความอยู่ดีมีสุขของครอบครัวไทยให้เอื้อต่อการพัฒนาคน โดยเสริมสร้างศักยภาพและบทบาทหน้าที่ของสถาบันครอบครัวในการบ่มเพาะ วางรากฐานจริยธรรม คุณธรรมของสมาชิก ในครอบครัวการสร้างความอบอุ่นและความมั่นคงให้ครอบครัวและการสร้างความสมดุลระหว่างการทำงานและชีวิตส่วนตัว

(๒) การพัฒนาศักยภาพคนในทุกช่วงวัยให้สนับสนุนการเจริญเติบโตของประเทศ โดยช่วง *วัยเด็ก* ตั้งแต่แรกเกิดให้มีพัฒนาการที่สมวัยในทุกด้าน *วัยเรียน* *วัยรุ่น* ให้มีทักษะการเรียนรู้ ทักษะชีวิต สามารถอยู่ร่วมกับผู้อื่นภายใต้บริบทสังคมที่เป็นพหุวัฒนธรรม *วัยแรงงาน* ให้มีการพัฒนาระดับสมรรถนะ ฝีมือแรงงาน เพื่อสร้างผลิตภาพเพิ่มให้กับประเทศ *วัยผู้สูงอายุ* ให้มีการทำงานที่เหมาะสมตามศักยภาพและ ประสบการณ์ มีรายได้ในการดำรงชีวิต มีการสร้างเสริมและฟื้นฟูสุขภาพเพื่อป้องกันหรือชะลอความทุพพลภาพ และโรคเรื้อรังต่างๆ ที่จะก่อให้เกิดภาระแก่ปัจเจกบุคคล ครอบครัว และระบบบริการสุขภาพ

(๓) การสร้างความมั่นคงและการลดความเหลื่อมล้ำทางด้านเศรษฐกิจและสังคม โดยสร้างความมั่นคงทางด้านรายได้และการออม กระจายทรัพยากรให้ทั่วถึงและเป็นธรรม ทั้งในด้านบริการสาธารณะ ขั้นพื้นฐาน และฐานทรัพยากรต่างๆ โดยเฉพาะในกลุ่มผู้มีรายได้น้อยและกลุ่มด้อยโอกาส เช่น การเข้าถึง บังคับ

การผลิต/ที่ดินทำกินของเกษตรกรรายย่อย การได้รับบริการด้านการศึกษาและสาธารณสุขที่มีคุณภาพ ของเด็ก ยากจน และการสร้างหลักประกันทางรายได้ให้กับแรงงานนอกระบบที่มีรายได้น้อย เป็นต้น รวมทั้งการจัดรูปแบบ สวัสดิการพื้นฐานที่จำเป็นและเหมาะสมตามกลุ่มเป้าหมาย (customized welfare) ที่คำนึงถึง ฐานะทางเศรษฐกิจ และสังคมที่แตกต่างกัน โดยมีแนวทางการรับภาระค่าใช้จ่ายร่วมกัน (cost sharing)

(๔) การยกระดับคุณภาพการศึกษาและการเรียนรู้ให้ มีคุณภาพ เท่าเทียมและทั่วถึง โดย การปฏิรูปโครงสร้างและระบบบริหารจัดการการศึกษา จัดโครงสร้างจัดการการศึกษาใหม่เพื่อสร้าง ความ รับผิดชอบต่อผลลัพธ์ (Accountability) ปฏิรูประบบการคลังด้านการศึกษาเพื่อเพิ่มคุณภาพและ ประสิทธิภาพ การจัดการศึกษาโดยการจัดสรรงบประมาณตรงสู่ผู้เรียน ส่งเสริมการมีส่วนร่วมจากภาคเอกชน ในการจัดการศึกษา ปรับระบบการผลิตและพัฒนาครูผู้สอน พัฒนาระบบการประเมินและการรับรองคุณภาพ ที่เน้นผลลัพธ์ที่ตัวผู้เรียน รวมทั้งให้มีการปฏิรูประบบการเรียนรู้ โดยมุ่งจัดการเรียนรู้เพื่อสร้างสมรรถนะ กำลังคนทั้งระบบตั้งแต่ระดับ ปฐมศึกษาจนถึงการเรียนรู้ตลอดชีวิต การวิจัยและการใช้เทคโนโลยีและสื่อเพื่อ การเรียนรู้

(๕) การพัฒนาระบบสุขภาพ บูรณาการระบบหลักประกันสุขภาพภาครัฐ ๓ กองทุน เพื่อให้เกิด ความเป็นเอกภาพในการบริหารจัดการ มีการใช้ทรัพยากรอย่างมีประสิทธิภาพ และลดความเหลื่อมล้ำ ในระบบ หลักประกันสุขภาพภาครัฐ พัฒนาการบริหารจัดการระบบสุขภาพด้วยการมีและใช้ระบบข้อมูล สารสนเทศ เพื่อการบริหารทรัพยากรด้านสาธารณสุข การส่งเสริมการอภิบาลระบบสุขภาพ ในลักษณะ เครือข่ายที่มีการ ใช้ทรัพยากรร่วมกัน การสนับสนุนความร่วมมือกันระหว่างภาครัฐและภาคเอกชนในการ พัฒนาระบบบริการที่มี การลงทุนและใช้ทรัพยากรร่วมกัน การส่งเสริมการพัฒนาเทคโนโลยีและนวัตกรรมทาง การแพทย์เพื่อรองรับการ เป็นสังคมผู้สูงอายุ รวมทั้งการสร้างโอกาสในการเป็นศูนย์กลางสุขภาพนานาชาติทั้งในด้านศูนย์กลางบริการสุขภาพ (Medical Service Hub) ศูนย์กลางบริการเพื่อส่งเสริมสุขภาพ (Wellness Hub) ศูนย์กลางยาและผลิตภัณฑ์เพื่อ สุขภาพ (Product Hub) และศูนย์กลางบริการวิชาการและงานวิจัย (Academic Hub) โดย นำ ราย ได้ กลับมาใช้ยกระดับคุณภาพบริการสาธารณสุขภายในประเทศ ตลอดจน ส่งเสริมการให้ความสำคัญกับมิติสุขภาพ ในทุกนโยบายสาธารณะ (Health in All Policies) เพื่อสร้างความ เข้าใจและตระหนักถึงผลกระทบของนโยบาย สาธารณะที่มีต่อสุขภาพของประชาชน

(๖) การสร้างสภาพแวดล้อมและนวัตกรรมที่เอื้อต่อการดำรงชีวิตในสังคมสูงวัย โดย เตรียมการด้านโครงสร้างพื้นฐานและสิ่งแวดลอมที่เอื้อต่อผู้สูงอายุและผู้ด้อยโอกาส อาทิ ระบบผังเมืองและ ที่อยู่ อาศัย การพัฒนาระบบคมนาคมขนส่ง การจัดการพื้นที่สาธารณะที่มีความปลอดภัยและเข้าถึงได้ง่าย สำหรับ ประชาชนทุกกลุ่ม การให้บริการทางสังคม ตลอดจนการพัฒนานวัตกรรมในการใช้ชีวิตประจำวัน สำหรับ ผู้สูงอายุ

(๗) การสร้างความเข้มแข็งของสถาบันทางสังคมและทุนทางวัฒนธรรม โดยการฟื้นฟู บทบาทสถาบันศาสนาในการส่งเสริมศีลธรรม คุณธรรม จริยธรรมตามหลักคำสอนทางศาสนา การธำรงรักษา วัฒนธรรมที่ดั้งเดิมเพื่อเป็นฐานรากที่เข้มแข็งในสังคมท่ามกลางวัฒนธรรมที่หลากหลาย และการบริหารจัดการ ทุน ทางวัฒนธรรมเพื่อสร้างมูลค่าเพิ่มทางเศรษฐกิจ

๒.๕ ยุทธศาสตร์ด้านการสร้างการเติบโตบนคุณภาพชีวิตที่เป็นมิตรต่อสิ่งแวดล้อม (Green Growth)

เพื่อให้ไทยมีการเติบโตทางเศรษฐกิจและสังคมอย่างยั่งยืน และตั้งเป้าหมายที่จะลดการปล่อย ก๊าซ เรือนกระจก (Greenhouse Gas :GHG) ในภาคเศรษฐกิจ และเพิ่มพื้นที่ป่าไม้ให้ได้ร้อยละ ๔๐ ของพื้นที่ ทั้งหมด (๑๒๘ ล้านไร่) โดยมีแนวทางในการดำเนินงานที่สำคัญ ดังนี้

(๑) พัฒนาและใช้พลังงานที่เป็นมิตรกับสิ่งแวดล้อมในทุกภาคเศรษฐกิจ เพื่อลดการปล่อย ก๊าซ เรือนกระจก โดยส่งเสริมการผลิตพลังงานสะอาด นำเทคโนโลยีมาใช้ในการบริหารจัดการและการอนุรักษ์ พลังงาน ตลอดจนกำหนดกฎระเบียบ และสร้างกลไกให้ทุกภาคส่วนใช้พลังงานอย่างมีประสิทธิภาพ รวมทั้ง สร้างความรู้อ

ความเข้าใจให้กับประชาชนเกี่ยวกับการพัฒนาและการประหยัดพลังงานอย่างถูกต้องและต่อเนื่อง

(๒) พัฒนาเมืองอุตสาหกรรมเชิงนิเวศและเมืองที่เป็นมิตรกับสิ่งแวดล้อม โดยการพัฒนา เมืองอุตสาหกรรมเชิงนิเวศ จะให้ความสำคัญกับการจัดตั้งคณะกรรมการส่วนกลางและระดับพื้นที่เพื่อดูแล และประสานการพัฒนาสู่เมืองอุตสาหกรรมนิเวศ บรรลุให้เป็นแผนพัฒนาของจังหวัดและพื้นที่ สนับสนุนและ ผลักดันให้โรงงานปฏิบัติสู่อุตสาหกรรมสีเขียว และปรับกฎระเบียบให้เอื้อต่อการพัฒนา สำหรับการพัฒนา เมืองที่เป็นมิตรกับสิ่งแวดล้อมจะเน้นการเพิ่มศักยภาพเมืองด้านสิ่งแวดล้อม และพัฒนาพื้นที่เพื่อเชื่อมโยง

โอกาสจากอาเซียน ซึ่งเมืองที่เป็นมิตรกับสิ่งแวดล้อมมีหลายรูปแบบ เช่น เมืองอุตสาหกรรมนิเวศ เมืองเกษตร สีเขียว เมืองคาร์บอนต่ำ เมืองยั่งยืนของอาเซียน เป็นต้น

(๓) การรับมือและปรับตัวต่อการเปลี่ยนแปลงสภาพภูมิอากาศ โดยอนุรักษ์และฟื้นฟูพื้นที่ป่า เพื่อรักษาสมดุลของระบบนิเวศและเป็นแหล่งดูดซับคาร์บอน และวางแผนบริหารจัดการน้ำ แก้ปัญหาอุทกภัย และภัยแล้งอย่างบูรณาการ อีกทั้งเพิ่มขีดความสามารถในการปรับตัวต่อการเปลี่ยนแปลงสภาพภูมิอากาศด้วย การพัฒนาองค์ความรู้และเครื่องมือในการบริหารจัดการ พัฒนาบุคลากรและองค์กร และวิจัยและพัฒนา เพื่อรับมือป้องกัน ฝัาระวังและเตือนภัยพิบัติทางธรรมชาติ ตลอดจนสร้างความร่วมมือที่ดีในอาเซียนในการ บริหารจัดการ และใช้ประโยชน์ทรัพยากรร่วมกัน แก้ไขปัญหามลพิษข้ามแดน และสนับสนุนการเติบโต ที่ไม่ส่งผลกระทบต่อสิ่งแวดล้อม

(๔) นโยบายการคลังเพื่อสิ่งแวดล้อม เพื่อส่งเสริมให้เกิดการเปลี่ยนแปลงพฤติกรรมในการ ผลิตและการบริโภคที่เป็นมิตรกับสิ่งแวดล้อม ลดปัญหามลพิษ ลดการใช้ทรัพยากร และลดภาระงบประมาณ ภาครัฐ เพื่อแก้ไขปัญหาสิ่งแวดล้อม โดยจัดให้มีภาษีสิ่งแวดล้อม ได้แก่ ภาษีการปล่อยมลพิษและภาษีเพื่อ การอนุรักษ์ทรัพยากรธรรมชาติ กำหนดค่าธรรมเนียมการจัดการมลพิษและภาษีผลิตภัณฑ์และค่าธรรมเนียม ผลิตภัณฑ์ที่ก่อให้เกิดผลกระทบต่อสิ่งแวดล้อม ตลอดจนพัฒนาระบบการวางเงินประกันความเสี่ยงหรือ ความเสียหายต่อสิ่งแวดล้อม และส่งเสริมการจัดซื้อจัดจ้างที่เป็นมิตรกับสิ่งแวดล้อม

## ๒.๖ ยุทธศาสตร์ด้านการปรับสมดุลและพัฒนาระบบการบริหารจัดการภาครัฐ

เพื่อตอบสนองความต้องการของประชาชนอย่างมีประสิทธิภาพ เกิดประสิทธิผล มีความคุ้มค่า โปร่งใส และเกิดความเป็นธรรมในการให้บริการสาธารณะและเพื่อให้สอดคล้องกับทิศทางและบริบทการเปลี่ยนแปลงของโลก โดยมีแนวทางในการดำเนินงานที่สำคัญ ดังนี้

(๑) การเพิ่มประสิทธิภาพภาครัฐ โดยการปรับโครงสร้างระบบราชการให้สามารถตอบสนอง การเปลี่ยนแปลงและความต้องการของประชาชนได้อย่างรวดเร็วและมีประสิทธิภาพ เช่น พัฒนา e-government และ e-service เพื่อเพิ่มประสิทธิภาพในการทำงานและให้บริการ เป็นต้น และพัฒนา และบริหารกำลังคนภาครัฐเพื่อปรับบทบาทให้สอดคล้องกับภารกิจที่มีอยู่และเตรียมความพร้อมสู่ประชาคม อาเซียน เช่น พัฒนาหลักสูตรและดำเนินการฝึกอบรมต่างๆ จัดทำร่างยุทธศาสตร์บริหารกำลังคนภาครัฐ วิเคราะห์ อัตรากำลังคนภาครัฐตามยุทธศาสตร์ประเทศ เป็นต้น รวมทั้งลดปัญหาคอร์รัปชัน เพื่อสร้างความ โปร่งใสในการ บริหารจัดการภาครัฐ และสร้างความเชื่อมั่นศรัทธาในการบริหารงานของหน่วยงานภาครัฐ เช่น สร้างและใช้หลัก ธรรมาภิบาลในการบริหารงาน และลดขั้นตอนในการทำงาน นำระบบ ICT มา ใช้ ใน การดำเนินงาน ตลอดจนปฏิรูปกฎหมายให้ทันสมัยเพื่อเสริมสร้างขีดความสามารถในการแข่งขันของประเทศ

(๒) การบูรณาการการบริหารจัดการเชิงพื้นที่ ให้สอดคล้องกับแนวทางการพัฒนาของ ยุทธศาสตร์ประเทศ โดยการสร้างความเชื่อมโยงระหว่างยุทธศาสตร์ประเทศ ยุทธศาสตร์กระทรวง ยุทธศาสตร์จังหวัดและกลุ่มจังหวัด และแผนพัฒนาอำเภอ ท้องถิ่น ชุมชน และหมู่บ้าน ผ่านคณะกรรมการ คณะ ทำงาน ทุกระดับ

(๓) การบริหารจัดการข้อมูลและการบูรณาการองค์ความรู้ในภาครัฐราชการทั้งที่เป็น องค์กร ความรู้ในประเทศและของต่างประเทศ พัฒนาระบบการบริหารจัดการและบูรณาการข้อมูลและ องค์ความรู้



ภาคราชการที่จำเป็นแก่บุคลากรในภาคราชการ นักลงทุน และประชาชนทั่วไป รวมทั้งเพื่อเพิ่ม ประสิทธิภาพการ ให้บริการประชาชนด้วยระบบ e-Service โดยแบ่งเป้าหมายการดำเนินงานออกเป็น ๒ ระยะ ได้แก่ ระยะแรก เพื่อพัฒนาระบบการบริหารจัดการข้อมูลและรวบรวมองค์ความรู้ภาคราชการ เพื่อสนับสนุนการพัฒนาเป็น e-Government เพื่อเพิ่มประสิทธิภาพการให้บริการแก่ หน่วยงานราชการ นักลงทุน และประชาชนทั่วไป และใน ระยะต่อไป (๒๕๕๗-๒๕๖๑) จะพัฒนารูปแบบการให้บริการประชาชน ด้วยระบบ e-Service ผ่านทางสื่อใหม่ (New media) เช่น Mobile Application e-book และ Social Network เป็นต้น

## ๑.๒ แผนพัฒนาเศรษฐกิจและสังคมแห่งชาติ ฉบับที่ ๑๒ (พ.ศ. ๒๕๖๐ - ๒๕๖๔)

การพัฒนาประเทศตามแนวทางของแผนพัฒนาเศรษฐกิจและสังคมแห่งชาติที่ผ่านมา ส่งผลให้ ประเทศไทยมี ระดับการพัฒนาที่สูงขึ้นตามลำดับ ได้แก่ เศรษฐกิจไทยมีขนาดใหญ่ขึ้น มีฐานการผลิตและ บริการที่มีความเข้มแข็ง และโดดเด่นในหลายสาขา และความร่วมมือกับมิตรประเทศทั้งในรูปทวิภาคีและพหุ ภาคี รวมถึงความร่วมมือกับ ประเทศในอนุภูมิภาคและอาเซียนมีความเข้มข้นและชัดเจนขึ้น ขยายโอกาสด้าน การค้าและการลงทุนของไทย เพิ่มขึ้น ในขณะที่โครงสร้างพื้นฐานมีการพัฒนาครอบคลุมมากขึ้น และการ บริการทางสังคมทุกด้านที่มีความ ครอบคลุมทั่วถึง ทำให้รายได้ประชาชนสูงขึ้นปัญหาความยากจนลดลง และ คุณภาพชีวิตประชาชนดีขึ้น อย่างไรก็ตาม โครงสร้างเศรษฐกิจไทยมีความเชื่อมโยงกับเศรษฐกิจและสังคมโลกมากขึ้น จึงทำให้มี ความอ่อนไหวและผันผวน ตามปัจจัยภายนอก ในขณะที่ความสามารถในการแข่งขันปรับตัวช้า เนื่องจากการ ยกระดับห่วงโซ่มูลค่าการผลิต เกษตร อุตสาหกรรม และบริการสู่การใช้องค์ความรู้ วิทยาศาสตร์ เทคโนโลยี ๒ แผนพัฒนา ฉบับที่ ๙-๑๑ และยึด หลักการเจริญเติบโตทางเศรษฐกิจที่ลดความเหลื่อมล้ำและขับเคลื่อนการ เจริญเติบโตจากการเพิ่มผลิตภาพการผลิต บนฐานการใช้ภูมิปัญญาและนวัตกรรม สำหรับการกำหนดวิสัยทัศน์ของแผนพัฒนา ฉบับนี้ยึดวิสัยทัศน์ของกรอบ ยุทธศาสตร์ชาติที่กำหนดว่า “ประเทศไทยมีความมั่นคง มั่งคั่ง ยั่งยืน เป็นประเทศพัฒนาแล้ว ด้วยการ พัฒนาตาม หลักปรัชญาของเศรษฐกิจพอเพียง” ในขณะที่การกำหนดเป้าหมายและตัวชี้วัดในด้านต่างๆ ของแผนพัฒนา ได้ยึด เป้าหมายอนาคตประเทศไทยปี ๒๕๗๙ ที่เป็นเป้าหมายยุทธศาสตร์ชาติ ๒๐ ปี มาเป็น กรอบในการกำหนดเป้าหมาย ที่จะบรรลุใน ๕ ปี โดยที่เป้าหมายและตัวชี้วัดต้องสอดคล้องกับกรอบเป้าหมาย การพัฒนาเศรษฐกิจ สังคม และ สิ่งแวดล้อม ที่องค์ระหว่างประเทศกำหนดขึ้น อาทิ การพัฒนาที่ยั่งยืน (sustainable development goals : SDGs) ที่องค์การสหประชาชาติกำหนดขึ้น เป็นต้น ส่วนแนวทางการ พัฒนา ได้บูรณาการนโยบายหรือประเด็นพัฒนา ที่สำคัญของประเด็นการปฏิรูปประเทศ ๓๗ วาระ และ ไทยแลนด์ ๔.๐ การจัดทำแผน ขับเคลื่อน และการติดตาม ประเมินผล เน้นกระบวนการมีส่วนร่วม ทั้ง จากภาครัฐ เอกชน ประชาชน และภาคการศึกษา ในทุกพื้นที่ของประเทศ เป็นกลไกประชารัฐที่รวมพลัง ให้ สามารถกำหนดเป้าหมาย แนวทางการพัฒนา รวมทั้งแผนงานโครงการสำคัญที่ ตอบสนองความต้องการและ แก้ไขปัญหาให้กับประชาชนได้อย่างสอดคล้องกับภูมิสังคมและเกิดผลสัมฤทธิ์อย่าง จริงจังใน ๕ ปี

๑. จุดเปลี่ยนสำคัญในแผนพัฒนาเศรษฐกิจและสังคมฉบับที่ ๑๒ ประเทศไทยมียุทธศาสตร์ชาติ ๒๐ ปี โดย แผนพัฒนา ฉบับที่ ๑๒ จะเป็นแผนแรกที่ถูกใช้ให้เป็นกลไกเชื่อมโยงสู่การขับเคลื่อนการพัฒนา ซึ่งกำหนดเป้าหมาย และตัวชี้วัดที่จะต้องบรรลุผลลัพธ์ และผลสัมฤทธิ์ของการพัฒนา รวมทั้งกำหนดแนวทางการพัฒนาในรายละเอียดที่ ต้องเชื่อมต่อการปฏิบัติที่ ต้องดำเนินการในช่วง ๕ ปี โดยได้กำหนดแผนงาน/โครงการสำคัญ (Flagship Program) และประเด็นพัฒนา เชิงบูรณาการที่สำคัญ ในช่วง ๕ ปีแรกของการขับเคลื่อนยุทธศาสตร์ชาติสู่การปฏิบัติ จะทำให้ ระบบการจัดสรร งบประมาณ การบริหารจัดการงบประมาณแผ่นดิน แผนสำหรับบริหารราชการแผ่นดิน กฎ ระเบียบ วินัยทาง การเงินและการคลังภาครัฐ และระบบการติดตามประเมินผลการดำเนินงานตามยุทธศาสตร์การพัฒนา

ตลอดจนระบบการติดตามประเมินผลการปฏิบัติราชการของหน่วยงานภาครัฐต้องมีการเปลี่ยนแปลงอย่างมาก นอกจากนี้ในแผนพัฒนาฯ ฉบับที่ ๑๒ มีแนวทางการพัฒนาจังหวัด ภาค และเมือง ที่ กำหนดพื้นที่เป้าหมาย สาขาการผลิตและบริการเป้าหมายที่ชัดเจน เพื่อใช้เป็นแนวทางในการปฏิบัติและกำกับ ให้การขับเคลื่อนการพัฒนาเชิงพื้นที่ จังหวัด ภาค และเมือง เกิดผลสัมฤทธิ์และสอดคล้องกับเป้าหมายรวมของประเทศ รวมทั้งได้กำหนดแนวทางเพื่อสนับสนุนการขับเคลื่อนประเด็นการปฏิรูปประเทศที่สภาพัฒนาฯ กำหนด และสภาขับเคลื่อนการปฏิรูปได้เสนอ และต้องเร่งดำเนินการให้แล้วเสร็จในช่วง ๕ ปีต่อจากนี้

๒. ประเด็นการพัฒนาหลักที่สำคัญในช่วงแผนพัฒนาฯ ฉบับที่ ๑๒ ประเทศไทยแม้ว่า ได้ดำเนินมาตรการเพื่อส่งเสริมการบริหารจัดการที่ดี มีการขยายการลงทุนในโครงสร้างพื้นฐานที่เป็นระบบ โครงข่ายมากขึ้น และมีการเพิ่มการลงทุนเพื่อการวิจัยและพัฒนา แต่อันดับความสามารถในการแข่งขันของไทย ยังปรับตัวช้าเมื่อเทียบกับหลายประเทศ เนื่องจากคุณภาพคนต่ำ การลงทุนในการวิจัยพัฒนายังมีน้อย คุณภาพของโครงสร้างพื้นฐานยังไม่ดี และปัญหาการบริหารจัดการภาครัฐและกฎระเบียบต่างๆ ล้าสมัยและ ๓ ขาดประสิทธิภาพในการบังคับใช้ เมื่อต้องเผชิญกับปัญหาวิกฤตเศรษฐกิจโลกและภัยพิบัติธรรมชาติ ทำให้ เศรษฐกิจไทยผันผวนได้ง่าย และเศรษฐกิจโดยรวมขยายตัวในอัตราที่ต่ำกว่าศักยภาพมาต่อเนื่องหลายปี นอกจากนี้ประเทศไทยต้องเผชิญกับแรงกดดันและความเสี่ยงมากขึ้น ภายใต้อุตสาหกรรมที่ กระแสโลกาภิวัตน์เข้มข้นมากขึ้น เป็นโลกไร้พรมแดน โดยมีการเคลื่อนย้ายคน เงินทุน องค์ความรู้ เทคโนโลยี ข่าวสาร สินค้าและบริการอย่างเสรี ทำให้การแข่งขันในตลาดโลกรุนแรงขึ้น ส่งผลให้มีการรวมตัวด้านเศรษฐกิจ ของกลุ่มต่างๆ ในโลกมีความเข้มข้นขึ้น ประเทศเศรษฐกิจใหม่มีขีดความสามารถในการแข่งขันมากขึ้น เช่น จีน อินเดีย ละตินอเมริกา และเวียดนาม ซึ่งมีแรงงานราคาถูกและมีมาตรการอื่นๆ ประกอบในการดึงดูดการลงทุน จากต่างประเทศได้เพิ่มขึ้น นอกจากนี้การพัฒนาการสื่อสารด้วยเทคโนโลยีสมัยใหม่ทำให้สังคมโลกมีความเชื่อมโยงกันอย่างใกล้ชิดมากขึ้น ทำให้เกิดภัยคุกคามและความเสี่ยง อาทิ การก่อการร้าย โรคระบาด อาชญากรรมข้ามชาติ ปัญหาแรงงานต่างด้าว ในขณะที่เดียวกันประเทศไทยมีความเสี่ยงจากการเปลี่ยนแปลงโครงสร้างประชากรสู่สังคมสูงวัยมากขึ้น จำนวนประชากรวัยแรงงานลดลง ผู้สูงอายุมีปัญหาสุขภาพและมีแนวโน้มอยู่คนเดียวสูงขึ้น ปัญหาความยากจนยังกระจุกตัวหนาแน่นในภาคตะวันออกเฉียงเหนือและภาคเหนือ รวมทั้งความแตกต่างของรายได้ระหว่างกลุ่มคนรวยที่สุดและกลุ่มคนจนที่สุดสูงถึง ๓๔.๙ เท่า ในปี ๒๕๕๖ เนื่องจากการกระจายโอกาสการ พัฒนาไม่ทั่วถึง ยิ่งไปกว่านั้นทรัพยากรธรรมชาติเสื่อมโทรม มีปัญหาความขัดแย้งในการใช้ประโยชน์ ทรัพยากรธรรมชาติระหว่างรัฐกับประชาชน และระหว่างประชาชนในกลุ่มต่างๆ เนื่องจากการจัดการ ทรัพยากรธรรมชาติมีลักษณะรวมศูนย์ขาดการเชื่อมโยงกับพื้นที่ ในขณะที่ปัญหาสิ่งแวดล้อมเพิ่มสูงขึ้นตาม การขยายตัวของเศรษฐกิจและชุมชนเมือง ประกอบกับสภาพภูมิอากาศมีการเปลี่ยนแปลงผันผวนมากขึ้น ประเทศไทยต้องเผชิญกับภัยพิบัติทางธรรมชาติรุนแรงมากขึ้น ส่งผลกระทบต่อเศรษฐกิจและสังคมไทยมากกว่า ในอดีต ภายใต้อุตสาหกรรมและสภาพแวดล้อมด้านเศรษฐกิจ สังคม ทรัพยากรธรรมชาติและสิ่งแวดล้อมที่ เกิดขึ้นทั้งในและต่างประเทศดังกล่าว จะเป็นแรงกดดันให้ประเทศไทยต้องปรับตัวและมีการบริหารความเสี่ยง อย่างชาญฉลาดมากขึ้น ต่อจากนี้ไป ประเทศไทยต้องปรับเปลี่ยนครั้งใหญ่ เพื่อแก้ไขปัญหารากฐานสำคัญที่เป็น จุดอ่อนและข้อจำกัดของประเทศที่สั่งสมมานาน ในขณะเดียวกันดำเนิน ยุทธศาสตร์เชิงรุกเพื่อใช้ประโยชน์จาก จุดแข็งและจุดเด่นของประเทศ ดังนั้นจึงมีความจำเป็นที่จะต้องให้ความสำคัญกับประเด็นที่มีลักษณะการบูรณาการ และใช้ประกอบการพิจารณาการจัดสรรงบประมาณ เพื่อการแปลงแผนไปสู่การปฏิบัติเกิดผลสัมฤทธิ์ได้อย่าง แท้จริง ในประเด็นต่างๆ ดังนี้

๒.๑ การพัฒนานวัตกรรมและการนำมาใช้ขับเคลื่อนการพัฒนาในทุกมิติเพื่อ ยกระดับศักยภาพของประเทศ โดยจะมุ่งเน้นการ นวัตกรรมสร้างสรรค์และการพัฒนานวัตกรรม ทำให้เกิดสิ่ง ใหม่ที่มีมูลค่าเพิ่มทางเศรษฐกิจทั้งใน เรื่องกระบวนการผลิตและรูปแบบผลิตภัณฑ์และบริการใหม่ๆ โดยการ กำหนดวาระการวิจัยแห่งชาติ (National Research Agenda) ให้มีจุดเน้นที่ชัดเจน เฉพาะเจาะจง และ สอดคล้องกับสาขาเป้าหมายการพัฒนา ประเทศ และใช้กลยุทธ์ด้านนวัตกรรมบูรณาการวิจัยและพัฒนากับการ นำไปใช้ประโยชน์ในเชิงพาณิชย์และการ พัฒนานวัตกรรม ๔

๒.๒ การส่งเสริมและสนับสนุนการวิจัยและพัฒนา วิทยาศาสตร์เทคโนโลยี และนวัตกรรม โดยสนับสนุนการ วิจัยพัฒนา การดัดแปลงและต่อยอดการพัฒนาเทคโนโลยีไปสู่ความเป็น อัจฉริยะโดยใช้เทคโนโลยีขั้นสูงและการ ผสมผสานเทคโนโลยี การพัฒนาผู้ประกอบการให้เป็นผู้ประกอบการทาง เทคโนโลยี(Techpreneur) รวมทั้งการ เชื่อมโยงระหว่างภาคการผลิตที่เป็นกลุ่มใหญ่ของประเทศ ได้แก่ เกษตรกรรายย่อย วิสาหกิจชุมชน และวิสาหกิจ ขนาดกลางและขนาดย่อมกับสถาบันวิจัย และ สถาบันการศึกษา รวมทั้งพัฒนาและยกระดับโครงสร้างพื้นฐานที่มีอยู่ ให้ตอบสนองการเปลี่ยนแปลงเทคโนโลยี แบบก้าวกระโดด โดยเฉพาะเร่งสร้างและพัฒนาบุคลากรวิจัยในสาขา STEM (Science, Technology, Engineering, and Mathematics) และสนับสนุนการดำเนินงานอย่างเป็นเครือข่าย ระหว่างสถาบันวิจัย สถาบันการศึกษา ภาครัฐ ภาคเอกชน และภาคประชาชน/ชุมชน รวมทั้งการปรับกลไกระบบวิจัย และพัฒนา ของประเทศทั้งระบบ

๒.๓ การเตรียมพร้อมด้านกำลังคนและการเสริมสร้างศักยภาพของประชากร ในทุกช่วงวัย มุ่งเน้นการ ยกระดับคุณภาพทุนมนุษย์ของประเทศ โดยพัฒนาคนให้เหมาะสมตามช่วงวัย เพื่อให้ เติบโตอย่างมีคุณภาพ การหล่อ หลอมให้คนไทยมีค่านิยมตามบรรทัดฐานที่ดีทางสังคม เป็นคนดี มีสุขภาวะที่ดี มีคุณธรรมจริยธรรม มีระเบียบวินัย และมีจิตสำนึกที่ติดต่อสังคมส่วนรวม การพัฒนาทักษะที่สอดคล้องกับความ ต้องการในตลาดแรงงานและทักษะที่ จำเป็นต่อการดำรงชีวิตในศตวรรษที่ ๒๑ ของคนในแต่ละช่วงวัยตาม ความเหมาะสม การเตรียมความพร้อมของ กำลังคนด้านวิทยาศาสตร์และเทคโนโลยีที่จะเปลี่ยนแปลงโลกใน อนาคต ตลอดจนการยกระดับคุณภาพการศึกษาสู่ ความเป็นเลิศ การสร้างเสริมให้คนมีสุขภาพดีที่เน้นการ ปรับเปลี่ยนพฤติกรรมทางสุขภาพและการลดปัจจัยเสี่ยงด้าน สภาพแวดล้อมที่ส่งผลต่อสุขภาพ

๒.๔ การสร้างความเป็นธรรมและลดความเหลื่อมล้ำ ให้มีความสำคัญกับการ จัดบริการของรัฐที่มีคุณภาพทั้ง ด้านการศึกษา สาธารณสุข ให้กับผู้ที่ด้อยโอกาสและผู้ที่ยากไร้ในพื้นที่ห่างไกล การจัดสรรที่ดินทำกิน สนับสนุนในเรื่อง การสร้างอาชีพ รายได้ และสนับสนุนการเพิ่มผลิตภาพ ผู้ด้อยโอกาส สตรี และผู้สูงอายุ รวมทั้งกระจายการจัดบริการ ภาครัฐให้มีความครอบคลุมและทั่วถึงทั้งในเชิงปริมาณและ คุณภาพ ตลอดจนสร้างชุมชนเข้มแข็งให้เป็นพลังร่วมทาง สังคมเพื่อสนับสนุนการพัฒนาและพร้อมรับ ผลประโยชน์จากการพัฒนา โดยส่งเสริมการประกอบอาชีพของ ผู้ประกอบการระดับชุมชน การสนับสนุน ศูนย์ฝึกอาชีพชุมชน ส่งเสริมให้ชุมชนจัดสวัสดิการและบริการในชุมชน และ ผลักดันกลไกการกระจายที่ดินทำ กินและการบริหารจัดการที่ดินของชุมชน โดยมุ่งบรรลุเป้าหมายสำคัญในการ ยกระดับรายได้ประชากรกลุ่ม ร้อยละ ๔๐ ที่มีรายได้ต่ำสุด

๒.๕ การปรับโครงสร้างการผลิตและการสร้างโอกาสทางเศรษฐกิจในแต่ละ ช่วงของห่วงโซ่มูลค่า เน้นสร้าง ความเข้มแข็งให้กับปัจจัยพื้นฐาน ทุนทางเศรษฐกิจให้สนับสนุนการเพิ่ม ศักยภาพของฐานการผลิตและฐานรายได้เดิม และยกระดับห่วงโซ่มูลค่าด้วยการใช้เทคโนโลยีวิจัยและพัฒนา เพื่อสร้างนวัตกรรมการผลิตที่เป็นมิตรต่อสิ่งแวดล้อม และสอดคล้องกับความต้องการของตลาด รวมทั้งสร้าง สังคมผู้ประกอบการให้มีทักษะการทำธุรกิจที่ทันต่อการ

เปลี่ยนแปลงของเทคโนโลยี ตลอดจนพัฒนาพื้นที่ ชายแดนที่มีศักยภาพและพื้นที่เศรษฐกิจใหม่ เพื่อรองรับการขยายตัวทางเศรษฐกิจและขับเคลื่อนเศรษฐกิจเข้าสู่การเป็นประเทศรายได้สูงในอนาคต ๕

๒.๖ การปรับระบบการผลิตการเกษตรให้สอดคล้องกับพันธกรณีในด้าน การเปลี่ยนแปลงสภาพภูมิอากาศ และศักยภาพของพื้นที่ เน้นการสร้างองค์ความรู้ทางวิชาการเกษตร วิทยาศาสตร์ เทคโนโลยีและนวัตกรรมแบบมีส่วนร่วมที่เชื่อมโยงกับฐานทรัพยากรชีวภาพ (Bio Based) ในการ สร้างมูลค่าเพิ่มให้สินค้าเกษตรมีความปลอดภัย ไม่ส่งผลกระทบต่อคุณภาพชีวิตของประชาชนและสิ่งแวดล้อม ของประเทศ การพัฒนาระบบเกษตรกรรมที่ยั่งยืนและการขยายโอกาสในการเข้าถึงพื้นที่ทำกินของเกษตรกร รวมทั้งส่งเสริมการรวมกลุ่มทางการเกษตรจากกิจการเจ้าของคนเดียว เป็นการประกอบการในลักษณะสหกรณ์ ห้างหุ้นส่วน และบริษัท เพื่อให้เกิดการประหยัดต่อขนาด

๒.๗ การเพิ่มศักยภาพฐานการผลิตและบริการเดิมที่มีศักยภาพในปัจจุบันให้ ต่อยอดไปสู่ฐานการผลิตและบริการที่ใช้เทคโนโลยีที่เข้มข้นและมีนวัตกรรมมากขึ้น ควบคู่กับการ วางรากฐานเพื่อสร้างและพัฒนาภาคการผลิตและบริการสำหรับอนาคต ทั้งในด้านการเตรียมศักยภาพคน และโครงสร้างพื้นฐาน ตลอดจนสร้างกลไกและเครือข่ายความร่วมมือของธุรกิจในกลุ่มคลัสเตอร์ (Cluster)

๒.๘ การส่งเสริมสร้างความเข้มแข็งของเศรษฐกิจกระแสใหม่ อาทิ เศรษฐกิจ ดิจิทัล เศรษฐกิจฐานชีวภาพ เศรษฐกิจเชิงสร้างสรรค์และวัฒนธรรม และการพัฒนาวิสาหกิจตั้งใหม่ (Start Up) และวิสาหกิจเพื่อสังคม รวมถึงการสร้างสังคมผู้ประกอบการเพื่อต่อยอดฐานการผลิตและบริการ

๒.๙ การสร้างขีดความสามารถในการแข่งขันของธุรกิจบริการและการ ท่องเที่ยวที่มีศักยภาพให้เติบโตและสนับสนุนภาคการผลิต เน้นการปรับปรุงกฎหมายที่เกี่ยวข้อง เพื่อให้เกิด ความสมดุลและยั่งยืนในการพัฒนาอุตสาหกรรมท่องเที่ยวที่คำนึงถึงขีดความสามารถในการรองรับของระบบ นิเวศ และศักยภาพของพื้นที่ รวมทั้งการสร้างมูลค่าเพิ่มในอุตสาหกรรมกีฬาให้ครอบคลุมทุกมิติและครบวงจร ทั้งการผลิตและธุรกิจที่เกี่ยวข้อง

๒.๑๐ การสร้างความเชื่อมโยงระหว่างภาคการผลิต เพื่อเพิ่มมูลค่าทางเศรษฐกิจ ขยายฐานเศรษฐกิจให้กว้างขึ้น และต่อยอดห่วงโซ่การผลิตให้เข้มแข็งขึ้น โดยการเชื่อมโยงเครือข่ายการผลิต และนำผลการวิจัยและการพัฒนาที่เกี่ยวข้องมาใช้ประโยชน์ในการสร้างผลิตภัณฑ์เชิงพาณิชย์ที่หลากหลาย และสอดคล้องกับความต้องการของตลาด โดยเฉพาะอย่างยิ่งการพัฒนาความเชื่อมโยงด้าน คมนาคมขนส่ง โลจิสติกส์ และโทรคมนาคม ในกรอบความร่วมมืออนุภูมิภาคภายใต้แผนงานของกรอบความร่วมมือทางเศรษฐกิจในอนุภูมิภาคแม่น้ำโขง กรอบความร่วมมือลุ่มแม่น้ำอิรวดี เจ้าพระยา แม่โขง กรอบความร่วมมือเขตเศรษฐกิจสามฝ่าย อินโดนีเซีย-มาเลเซีย-ไทย กรอบความร่วมมือความริเริ่มแห่งอ่าวเบงกอลสำหรับความร่วมมือหลากหลายสาขาทางวิชาการและเศรษฐกิจ กรอบความร่วมมือเพื่อพัฒนา ชายแดนไทย-มาเลเซีย และภูมิภาคอาเซียนเพื่ออำนวยความสะดวกและลดต้นทุนด้านโลจิสติกส์

๒.๑๑ การพัฒนาวิสาหกิจขนาดย่อย ขนาดเล็กและขนาดกลาง วิสาหกิจชุมชน และวิสาหกิจเพื่อสังคม เพื่อขยายฐานการพัฒนาเศรษฐกิจฐานรากให้มีความครอบคลุมมากขึ้น เป็นการสร้าง โอกาสทางเศรษฐกิจสำหรับกลุ่มต่างๆ ในสังคม โดยดำเนินการควบคู่ไปกับการพัฒนาและส่งเสริมสังคม ผู้ประกอบการเพื่อส่งเสริมผู้ประกอบการที่ผลิตได้และขายเป็น

๒.๑๒ การสร้างความมั่นคงของฐานทรัพยากรธรรมชาติและยกระดับคุณภาพ สิ่งแวดล้อม เน้นการรักษาและฟื้นฟูฐานทรัพยากรธรรมชาติ เพิ่มประสิทธิภาพการบริหารจัดการทรัพยากรน้ำ สนับสนุนการเติบโตที่เป็นมิตรกับ



สิ่งแวดล้อมและคุณภาพชีวิตของประชาชน เร่งแก้ไขปัญหาวิกฤตสิ่งแวดล้อม ๖ เพื่อลดมลพิษที่เกิดจากการผลิตและการบริโภค พัฒนาระบบบริหารจัดการที่โปร่งใสเป็นธรรม ส่งเสริม การผลิตและการบริโภคที่เป็นมิตรกับสิ่งแวดล้อม เร่งเตรียมความพร้อมในการลดการปล่อยก๊าซเรือนกระจก และเพิ่มขีดความสามารถในการปรับตัวต่อการเปลี่ยนแปลงสภาพภูมิอากาศ รวมทั้งบริหารจัดการเพื่อลด ความเสี่ยงด้านภัยพิบัติทางธรรมชาติ

๒.๑๓ การฟื้นฟูพื้นฐานด้านความมั่นคงที่เป็นปัจจัยสำคัญต่อการพัฒนาทาง เศรษฐกิจและสังคมของประเทศ ให้ความสำคัญกับการอยู่ร่วมกันในสังคมอย่างสันติของผู้มีความเห็นต่างทาง ความคิดและอุดมการณ์บนพื้นฐานของ การปกครองระบอบประชาธิปไตยอันมีพระมหากษัตริย์เป็นประมุข และการเตรียมการรับมือกับอาชญากรรมข้ามชาติ ซึ่งจะส่งผลกระทบต่ออย่างมีนัยยะสำคัญต่อการพัฒนา เศรษฐกิจและสังคมของประเทศในระยะ ๒๐ ปีข้างหน้า

๒.๑๔ การบริหารจัดการในภาครัฐ การป้องกันการทุจริตประพฤติมิชอบและ การสร้างธรรมาภิบาลใน สังคมไทย ให้ความสำคัญกับการส่งเสริมและพัฒนาระบบธรรมาภิบาลในภาครัฐอย่าง เป็นรูปธรรมทั้งด้านระบบการ บริหารงานและบุคลากร มีการบริหารจัดการภาครัฐที่โปร่งใส มีประสิทธิภาพ สามารถตรวจสอบได้อย่างเป็นธรรม และประชาชนมีส่วนร่วม มีการกระจายอำนาจ และแบ่งภารกิจ รับผิดชอบที่เหมาะสมระหว่างส่วนกลาง ภูมิภาค และ ท้องถิ่น

๒.๑๕ การพัฒนาโครงสร้างพื้นฐานและระบบโลจิสติกส์ของประเทศเพื่อขยาย ขีดความสามารถและพัฒนา คุณภาพการให้บริการเพื่อรองรับการขยายตัวของเมืองและพื้นที่เศรษฐกิจ หลัก และส่งเสริมการพัฒนาคุณภาพชีวิต ของทุกกลุ่มในสังคม เน้นให้เกิดความเชื่อมโยงในอนุภูมิภาคและใน อาเซียนอย่างเป็นระบบ โดยมีโครงข่ายเชื่อมโยง ภายในประเทศที่สนับสนุนการพัฒนาพื้นที่ตามแนวระเบียง เศรษฐกิจต่างๆ รวมทั้งพัฒนาระบบบริหารจัดการและการ กำกับดูแลให้สอดคล้องกับมาตรฐานสากล สร้าง ความเป็นธรรมในการเข้าถึงบริการพื้นฐาน และการคุ้มครองผู้บริโภค นอกจากนี้พัฒนาอุตสาหกรรม ต่อเนื่องเพื่อสร้างโอกาสทางเศรษฐกิจให้กับประเทศ และการพัฒนาผู้ประกอบการใน สาขาโลจิสติกส์และ หน่วยงานที่มีศักยภาพไปทำธุรกิจในต่างประเทศ

๒.๑๖ การพัฒนาภาค เมือง และพื้นที่เศรษฐกิจ เร่งดำเนินการในประเด็น ท้าทาย ได้แก่ การสร้างความ เข้มแข็งของฐานการผลิตและบริการเดิม และขยายฐานการผลิตและบริการใหม่ที่ สร้างรายได้สำหรับประชาชนในแต่ละ ภูมิภาค การพัฒนาเมืองให้เติบโตอย่างมีคุณภาพ การพัฒนาและฟื้นฟูพื้นที่ บริเวณชายฝั่งทะเลตะวันออกให้รองรับ การขยายตัวของภาคอุตสาหกรรมแห่งอนาคตอย่างมีสมดุล และ การบริหารจัดการพื้นที่เศรษฐกิจชายแดนให้ เจริญเติบโตและแข่งขันได้อย่างยั่งยืน รวมทั้งการเพิ่ม ประสิทธิภาพกลไกการขับเคลื่อนการพัฒนาภาคและเมืองให้ เกิดผลอย่างเป็นรูปธรรม

๒.๑๗ การสร้างความร่วมมือระหว่างประเทศให้เข้มข้นและส่งผลต่อการพัฒนา อย่างเต็มที่ มุ่งเน้นผลักดันให้ ความเชื่อมโยงด้านกฎระเบียบและในเชิงสถาบันให้มีความคืบหน้าและชัดเจนใน ระดับปฏิบัติการและในแต่ละจุด พื้นที่เชื่อมโยงระหว่างประเทศ ผลักดันการลดการใช้มาตรการที่ไม่ใช่มาตรการ ทางภาษี ควบคู่กับการพัฒนา โครงสร้างพื้นฐานที่ต้องเชื่อมโยงเครือข่ายภายในประเทศและประเทศเพื่อนบ้าน รวมทั้งส่งเสริมบทบาทที่สร้างสรรค์ ของไทยในกรอบความร่วมมือต่างๆ ในเวทีโลก และสนับสนุนการขับเคลื่อน การพัฒนาภายใต้กรอบเป้าหมายการ พัฒนาที่ยั่งยืน (SDGs) ๗

๒.๑๘ การส่งเสริมการลงทุนไทยในต่างประเทศ ให้ความสำคัญกับการพัฒนา ผู้ประกอบการ ให้สามารถ พัฒนาธุรกิจร่วมกับประเทศเพื่อนบ้าน พัฒนาทรัพยากรมนุษย์ เทคโนโลยี และ นวัตกรรม พัฒนาสภาพแวดล้อมทาง

ธุรกิจ และการสนับสนุนการดำเนินงานของสภาธุรกิจภายใต้กรอบความร่วมมือต่างๆ รวมทั้งสนับสนุนแหล่งเงินทุน และแหล่งข้อมูลเชิงลึกเกี่ยวกับฐานการผลิตในต่างประเทศ

๒.๑๙ การปรับปรุงภาคการเงินของไทยให้มีประสิทธิภาพมากขึ้นและให้ สามารถแข่งขันได้เร่งปรับปรุง กฎระเบียบในการกำกับดูแลภาคการเงินเพื่อสนับสนุนความสามารถในการ แข่งขันและการให้บริการต่อผู้บริโภคและ ภาคธุรกิจเอกชนอย่างมีประสิทธิภาพและเป็นธรรม รวมทั้งการกำกับ ดูแลที่สามารถป้องกันความเสี่ยงจากความ เชื่อมโยงทางการเงินและกระแสการเคลื่อนย้ายของเงินทุนที่จะมี รูปแบบที่เปลี่ยนแปลงไป และมีปริมาณธุรกรรมที่ มากขึ้น ในขณะที่เดียวกันสนับสนุนการนา เทคโนโลยีทางการ เงินมาใช้อย่างเข้มข้น พัฒนาเครื่องมือทางการเงินเพื่อ ระดมทุนมาใช้สนับสนุนการลงทุนโครงการขนาดใหญ่ ตลอดจนขยายการเข้าถึงบริการทางการเงินอย่างทั่วถึงในต้นทุน ที่เหมาะสม

๒.๒๐ การปฏิรูปด้านการคลังและงบประมาณ ประกอบด้วย การขยายฐาน ภาษี การปรับระบบการจัดทำคำ ของงบประมาณ การจัดสรรงบประมาณ การจัดทำงบประมาณบูรณาการ ทั้งเชิงประเด็นพัฒนาและเชิงพื้นที่ การ ติดตามและประเมินผลการใช้จ่ายงบประมาณ และกระจายอำนาจ ให้แก่องค์กรปกครองส่วนท้องถิ่นในการจัดเก็บ ภาษีและค่าธรรมเนียม และลดความซ้ำซ้อนของสิทธิประโยชน์ ด้านสวัสดิการสังคม รวมทั้งสร้างความยั่งยืนทางการ คลังของระบบการคุ้มครองทางสังคม ได้แก่ การปรับปรุง ระบบการออมเพื่อการเกษียณอายุ และการปรับปรุงระบบ ประกันสุขภาพ เพื่อลดภาระการพึ่งพารายได้จาก รัฐบาล

### ๓. การประเมินสภาพแวดล้อมการพัฒนาประเทศ

#### ๑. สถานการณ์และแนวโน้มภายนอก

๑.๑ สถานการณ์และแนวโน้มเศรษฐกิจโลก มีตลาดเกิดใหม่ที่มีบทบาทสูงขึ้น ตลาดการเงินโลกเข้าสู่ สถานการณ์ไร้พรมแดน ซึ่งเป็นผลจากเทคโนโลยีและนวัตกรรมทางการเงินที่มี ความก้าวหน้าอย่างรวดเร็ว ทำให้มี การพัฒนาเครื่องมือทางการเงินใหม่ๆ รวมทั้งมีการรวมกลุ่มทางเศรษฐกิจที่ หลากหลายส่งผลต่อการเปิดเสรีทางการ ค้ามากขึ้น ซึ่งจะเป็นโอกาสที่สำคัญของการพัฒนาประเทศไทย

๑.๒ การวิจัยและพัฒนาด้านวิทยาศาสตร์และเทคโนโลยีอย่างก้าวกระโดดเป็น กุญแจสำคัญต่อการพัฒนา เศรษฐกิจ สังคม สิ่งแวดล้อม และเปลี่ยนวิถีการดำรงชีวิตของคน ทำให้เกิดสาขา อุตสาหกรรมและบริการใหม่ๆ ที่ ผสมผสานการใช้เทคโนโลยีสมัยใหม่หลากหลายสาขา มนุษย์จะสามารถเข้าถึง ข้อมูลและองค์ความรู้ได้อย่างไร ชัดจำกัด มีการแย่งชิงแรงงานที่มีทักษะด้านเทคโนโลยีและมีทักษะหลายด้าน ในตลาดแรงงาน ขณะเดียวกันเกิดความ เหลือมล้าในมิติต่างๆ เช่น ความเหลื่อมล้ำในการเข้าถึงเทคโนโลยี เป็นต้น

๑.๓ สถานการณ์และแนวโน้มสังคมโลก การเข้าสู่สังคมสูงวัยของโลกส่งผลต่อ เศรษฐกิจและรูปแบบการ ดำเนินชีวิต โดยเฉพาะกลุ่มผู้สูงอายุในประเทศที่พัฒนาแล้วเป็นกลุ่มสำคัญ ที่ทำให้มีการบริโภคสินค้าและบริการ เพิ่มขึ้น แต่อาจก่อให้เกิดการแย่งชิงประชากรวัยแรงงาน โดยเฉพาะคน ที่มีศักยภาพสูง ขณะเดียวกันการเลื่อนไหล ของกระแสวัฒนธรรมโลกที่ผสมผสานกับวัฒนธรรมท้องถิ่นส่งผลต่อ ๘ การเปลี่ยนแปลงวิถีชีวิตและเกิดการสร้าง วัฒนธรรมร่วมสมัย แต่อาจก่อให้เกิดวิกฤตทางวัฒนธรรมเนื่องจาก การขาดการคัดกรองและเลือกรับวัฒนธรรมที่ดี

๑.๔ สถานการณ์และแนวโน้มสิ่งแวดล้อมโลก วาระการพัฒนาที่ยั่งยืน ค.ศ. ๒๐๓๐ เป็นทิศทางหลักในการ พัฒนาของโลกหลัง ค.ศ. ๒๐๑๕ โดยมีเป้าหมายการพัฒนาที่ยั่งยืน ประกอบด้วย ๑๗ เป้าหมายและ ๑๖๘ เป้าประสงค์ รวมถึงข้อตกลงระหว่างประเทศเกี่ยวกับการเปลี่ยนแปลง สภาพภูมิอากาศที่ทวีความเข้มข้นขึ้น จะมีส่วน

สำคัญในการกำหนดทิศทางการพัฒนาประเทศไทยในอนาคต ยิ่งไปกว่านั้น การเปลี่ยนแปลงสภาพภูมิอากาศและภัยธรรมชาติมีความผันผวนและรุนแรงมากขึ้น ส่งผลต่อ การผลิตในภาคเกษตรและความมั่นคงด้านอาหารและน้ำ

๑.๕ สถานการณ์ความมั่นคงโลก ประเทศมหาอำนาจมีแนวโน้มใช้อำนาจทาง ทหารและทางเศรษฐกิจเข้าแทรกแซงกิจการภายในของประเทศต่างๆ รวมถึงเกิดความขัดแย้งระหว่างประเทศ ด้านอาณาเขตแบบรัฐต่อรัฐทั้งด้านอาณาเขตทางบก การอ้างสิทธิทับซ้อนทางทะเล และภูมิรัฐศาสตร์ เพื่อผลประโยชน์และการแย่งชิงทรัพยากร นอกจากนี้ การก่อการร้าย อาชญากรรมข้ามชาติ และอาชญากรรม ทางไซเบอร์จะทวีความรุนแรงและมีวิธีการที่ซับซ้อนมากขึ้น

## ๒. สถานการณ์และแนวโน้มภายใน

๒.๑ สถานการณ์และแนวโน้มเศรษฐกิจไทย เศรษฐกิจไทยในช่วงปี ๒๕๐๔- ๒๕๕๘ ขยายตัวเฉลี่ยร้อยละ ๖.๑ สูงเป็นอันดับที่ ๒๒ ของโลก ส่งผลให้รายได้ต่อหัวของประชาชนเพิ่มขึ้น สามารถขยับฐานะการพัฒนาประเทศเป็นประเทศรายได้ปานกลางตอนบนในปี ๒๕๕๓ โครงสร้างเศรษฐกิจ เปลี่ยนผ่านจากภาคเกษตรไปสู่ภาคอุตสาหกรรมและบริการมากขึ้น ภาคการผลิตมีการส่งสมองค์ความรู้และ ปรับเปลี่ยนเทคโนโลยีการผลิตอย่างต่อเนื่อง ประเทศไทยยังคงมีความหลากหลายของฐานการผลิตที่มีความ แข็งแกร่งในระดับโลก อันดับความสามารถในการแข่งขันโดยรวมมีแนวโน้มปรับตัวดีขึ้น เศรษฐกิจไทยกลับเข้า สู่อัตราการขยายตัวที่แข็งแกร่ง โดยเฉพาะเมื่อเทียบกับประเทศที่มีระดับการพัฒนาในระดับใกล้เคียง กัน อย่างไรก็ตาม ในช่วง ๘ ปีที่ผ่านมา เศรษฐกิจไทยขยายตัวในอัตราการขยายตัวที่ต่ำกว่าศักยภาพของระบบ เศรษฐกิจ การส่งออกของไทยปรับตัวลดลงทั้งในด้านการส่งออกสินค้าเกษตรและอุตสาหกรรม มีสาเหตุจาก จุดอ่อนที่สำคัญ ทั้งทางด้านปัญหาเชิงโครงสร้างเงื่อนไขในระบบเศรษฐกิจโลก และปัจจัยทางด้านการ ดำเนินนโยบายและการบริหารจัดการเศรษฐกิจ

๒.๒ การพัฒนาวิทยาศาสตร์เทคโนโลยี วิจัย และนวัตกรรม อยู่ในลำดับต่ำ และการบริหารจัดการงานวิจัยขาดการบูรณาการให้มีเอกภาพตั้งแต่ระดับนโยบาย การสนับสนุนทุนวิจัย และ หน่วยวิจัยหลัก ทำให้ทิศทางการพัฒนาวิทยาศาสตร์ เทคโนโลยี วิจัยพัฒนา และนวัตกรรมของประเทศไม่ ชัดเจน มีความซ้ำซ้อน และยังมีข้อจำกัดในการตอบโจทย์การพัฒนาประเทศ เป็นผลให้การพัฒนาเทคโนโลยี และนวัตกรรมของประเทศล่าช้า ไม่ทันต่อการพัฒนาเทคโนโลยีของโลก ตลอดจนมีการน าผลงานวิจัยไปใช้ ประโยชน์ในเชิงพาณิชย์ในระดับต่ำ

๒.๓ สถานการณ์และแนวโน้มของสังคมไทย โครงสร้างประชากรไทย เปลี่ยนแปลงเข้าสู่สังคมสูงวัยอย่างสมบูรณ์เมื่อสิ้นสุดแผนพัฒนา ฉบับที่ ๑๒ โดยปี ๒๕๕๗ ประชากรวัย แรงงานจะมีจำนวนสูงสุดและเริ่มลดลงอย่างต่อเนื่อง คุณภาพคนไทยทุกกลุ่มวัยยังมีปัญหา คุณภาพการศึกษา และการเรียนรู้ของคนไทยยังอยู่ในระดับค่อนข้างต่ำ ขณะที่คนไทยมีแนวโน้มเป็นโรคไม่ติดต่อมากขึ้น ซึ่งเป็น ๔ สาเหตุหลักของการเสียชีวิต รวมถึงปัญหาด้านสุขภาพในวัยผู้สูงอายุจะส่งผลต่อภาระค่าใช้จ่ายภาครัฐ นอกจากนี้ คนไทยส่วนใหญ่ยังมีปัญหาด้านคุณธรรมจริยธรรม และไม่ตระหนักถึงความสำคัญของระเบียบวินัย ความซื่อสัตย์ และการมีจิตสาธารณะ

๒.๔ สถานการณ์ด้านทรัพยากรธรรมชาติและสิ่งแวดล้อม ฐานทรัพยากรธรรมชาติ ลดลงและเสื่อมโทรม เนื่องจากการใช้ประโยชน์เกินกว่าศักยภาพในการฟื้นตัวของระบบนิเวศ การบริหาร จัดการทรัพยากรน้ำยังขาดกระบวนการมีส่วนร่วมและการวิเคราะห์ประเมินผลกระทบด้านสิ่งแวดล้อม สังคม และเศรษฐกิจก่อนดำเนินการอย่างเป็นระบบ ขณะเดียวกันการเข้าถึงและการจัดสรรการใช้ประโยชน์ ทรัพยากรธรรมชาติยังไม่เป็นธรรม ก่อให้เกิดปัญหาความเหลื่อมล้ำ ความขัดแย้ง และข้อพิพาทในระดับพื้นที่ ระหว่างภาครัฐ ภาคเอกชน และชุมชน นอกจากนี้ยัง

มีปัญหาอุปสรรคที่ส่งผลกระทบต่อคุณภาพชีวิตของ ประชาชนและต้นทุนทางเศรษฐกิจ และก่อให้เกิดรูปแบบการผลิต และการบริโภคที่ไม่ยั่งยืน

๒.๕ การเจริญเติบโตของภาค เมือง และพื้นที่เศรษฐกิจ กิจกรรมทางเศรษฐกิจ กระจุกตัวในกรุงเทพมหานคร และภาคกลาง ทำให้เกิดปัญหาช่องว่างการกระจายรายได้ระหว่างภาค รวมถึง กลไกการพัฒนาจังหวัดและกลุ่ม จังหวัดยังไม่สามารถเชื่อมโยงการทำงานของหน่วยงานที่เกี่ยวข้องได้ ขณะที่ การขยายตัวของเมืองในภาคต่างๆ ของ ประเทศที่เกิดขึ้นอย่างรวดเร็ว ทำให้การพัฒนาโครงสร้างพื้นฐานที่ จำเป็นไม่สามารถรองรับการขยายตัวของเมืองได้ อย่างเพียงพอ นอกจากนี้การพัฒนาพื้นที่เศรษฐกิจหลักของ ประเทศมีแนวโน้มการขยายตัวของกิจกรรมทางเศรษฐกิจ ในระดับสูง ส่งผลกระทบต่อความยั่งยืนและสมดุล ของการพัฒนาในพื้นที่

๒.๖ ความมั่นคงภายในประเทศ สถาบันหลักของชาติได้รับผลกระทบ จากความขัดแย้ง ที่มีรากฐานของ ปัญหาจากความเห็นต่างทางความคิดและความเหลื่อมล้ำทางเศรษฐกิจ และสังคม ขณะที่สถานการณ์ในจังหวัด ชายแดนภาคใต้ ยังมีการสร้างสถานการณ์โดยมีเป้าหมายให้เกิด ความสูญเสียต่อเจ้าหน้าที่รัฐ นอกจากนี้ยังต้องเผชิญ กับมีความเสี่ยงจากปัญหาอาชญากรรมทางไซเบอร์ ที่ปรับเปลี่ยนรูปแบบไปสู่การโจมตีระบบขององค์กรขนาดใหญ่ที่ ส่งผลกระทบต่อในวงกว้างและมีมูลค่า ความเสียหายสูง

๒.๗ ความร่วมมือระหว่างประเทศและความเชื่อมโยงเพื่อการพัฒนา การเชื่อมโยงระหว่างประเทศไทยกับ นานาประเทศมีความใกล้ชิดกันมากขึ้นโดยเฉพาะอย่างยิ่งในกลุ่ม อนุภูมิภาคและภูมิภาคเอเชีย เป็นเงื่อนไขสำคัญของ ประเทศไทยในการขยายความร่วมมือด้านเศรษฐกิจ การค้า การคมนาคมขนส่ง การพัฒนาทรัพยากรมนุษย์ และ เทคโนโลยีและสารสนเทศ กับกลุ่มประเทศต่างๆ ทั้งในระดับทวิภาคีและพหุภาคี

๒.๘ การบริหารจัดการภาครัฐยังอ่อนแอ ภาครัฐมีขนาดใหญ่และรายจ่าย ประจำเพิ่มสูงขึ้นอย่างต่อเนื่อง การ บริหารจัดการภาครัฐมีประสิทธิภาพต่ำ ขาดระบบการทำงาน ที่เชื่อมโยงเป็นเครือข่ายแบบบูรณาการกับหน่วยงาน หรือภาคส่วนอื่นๆ การให้บริการประชาชนยังต้อง ปรับปรุงให้ได้มาตรฐานสากล ขณะที่การทุจริตและประพฤติมิชอบ ได้ขยายไปในวงกว้างทั้งในภาครัฐ เอกชน และองค์กรเอกชน นอกจากนี้ กฎหมายหลายฉบับยังไม่ได้มาตรฐานสากล เนื่องจากล้าสมัยและกระบวนการ ตรากฎหมายยังมีจุดอ่อนหลายประการ ตลอดจนกระบวนการยุติธรรมยังขาด ประสิทธิภาพและไม่สามารถ อำนวยความยุติธรรมได้อย่างเสมอภาค ๑๐

๓. วัตถุประสงค์และเป้าหมายการพัฒนาในช่วงแผนพัฒนาฯ ฉบับที่ ๑๒

๓.๑. วัตถุประสงค์

๓.๑.๑. เพื่อวางรากฐานให้คนไทยเป็นคนที่สมบูรณ์ มีคุณธรรมจริยธรรม มีระเบียบ วินัย ค่านิยมที่ดี มีจิต สาธารณะ และมีความสุข โดยมีสุขภาวะและสุขภาพที่ดี ครอบครัวอบอุ่น ตลอดจน เป็นคนเก่งที่มีทักษะความรู้ ความสามารถและพัฒนาตนเองได้ต่อเนื่องตลอดชีวิต

๓.๑.๒. เพื่อให้คนไทยมีความมั่นคงทางเศรษฐกิจและสังคม ได้รับความเป็นธรรมใน การเข้าถึงทรัพยากรและ บริการทางสังคมที่มีคุณภาพ ผู้ด้อยโอกาสได้รับการพัฒนาศักยภาพ รวมทั้งชุมชนมี ความเข้มแข็งพึ่งพาตนเองได้

๓.๑.๓. เพื่อให้เศรษฐกิจเข้มแข็ง แข่งขันได้ มีเสถียรภาพ และมีความยั่งยืน สร้างความเข้มแข็งของฐานการ ผลิตและบริการเดิมและขยายฐานใหม่โดยการใช้นวัตกรรมที่เข้มข้นมากขึ้น สร้างความเข้มแข็งของเศรษฐกิจฐานราก และสร้างความมั่นคงทางพลังงาน อาหาร และน้ำ

๓.๑.๔. เพื่อรักษาและฟื้นฟูทรัพยากรธรรมชาติและคุณภาพสิ่งแวดล้อมให้สามารถ สนับสนุนการเติบโตที่เป็น มิตรกับสิ่งแวดล้อมและการมีคุณภาพชีวิตที่ดีของประชาชน

๓.๑.๕. เพื่อให้การบริหารราชการแผ่นดินมีประสิทธิภาพ โปร่งใส ทันสมัย และมี การท างานเชิงบูรณาการของภาคีการพัฒนา

๓.๑.๖. เพื่อให้มีการกระจายความเจริญไปสู่ภูมิภาค โดยการพัฒนาภาคและเมือง เพื่อรองรับการพัฒนายกระดับฐานการผลิตและบริการเดิมและขยายฐานการผลิตและบริการใหม่

๓.๑.๗. เพื่อผลักดันให้ประเทศไทยมีความเชื่อมโยงกับประเทศต่างๆ ทั้งในระดับ อนุภูมิภาค ภูมิภาค และนานาชาติได้อย่างสมบูรณ์และมีประสิทธิภาพ รวมทั้งให้ประเทศไทยมีบทบาทนำและ สร้างสรรค์ในด้านการค้า การบริการ และการลงทุนภายใต้กรอบความร่วมมือต่างๆ ทั้งในระดับอนุภูมิภาค ภูมิภาค และโลก

๓.๒. เป้าหมายรวม เพื่อให้เป็นไปตามวัตถุประสงค์ดังกล่าว ได้กำหนดเป้าหมายรวมการพัฒนาของแผนพัฒนาฯ ฉบับที่ ๑๒ ประกอบด้วย

๓.๒.๑. คนไทยมีคุณ ลักษณะเป็นคนไทยที่สมบูรณ์ มีวินัย มีทัศนคติและ พฤติกรรมตามบรรทัดฐานที่ดีของสังคม มีความเป็นพลเมืองตื่นรู้ มีความสามารถในการปรับตัวได้อย่างรู้ เท่าทันสถานการณ์ มีความรับผิดชอบและทำประโยชน์ต่อส่วนรวม มีสุขภาพกายและใจที่ดี มีความเจริญ งอกงามทางจิตวิญญาณ มีวิถีชีวิตที่พอเพียง และมีความเป็นไทย

๓.๒.๒. ความเหลื่อมล้ำทางด้านรายได้และความยากจนลดลง เศรษฐกิจฐานราก มีความเข้มแข็ง ประชาชนทุกคนมีโอกาสในการเข้าถึงทรัพยากร การประกอบอาชีพ และบริการทางสังคมที่มี คุณภาพอย่างทั่วถึงและเป็นธรรม กลุ่มที่มีรายได้น้อยที่สุดร้อยละ ๔๐ มีรายได้เพิ่มขึ้นอย่างน้อยร้อยละ ๑๕ ๑๑

๓.๒.๓. ระบบเศรษฐกิจมีความเข้มแข็งและแข่งขันได้โครงสร้างเศรษฐกิจปรับสู่ เศรษฐกิจฐานบริการและดิจิทัล มีผู้ประกอบการรุ่นใหม่และเป็นสังคมผู้ประกอบการ ผู้ประกอบการขนาด กลางและขนาดเล็กที่เข้มแข็ง สามารถใช้นวัตกรรมและเทคโนโลยีดิจิทัลในการสร้างสรรค์คุณค่าสินค้าและ บริการ มีระบบการผลิตและให้บริการจากฐานรายได้เดิมที่มีมูลค่าเพิ่มสูงขึ้น และมีการลงทุนในการผลิตและ บริการฐานความรู้ขั้นสูงใหม่ๆ ที่เป็นมิตรกับสิ่งแวดล้อมและชุมชน รวมทั้งกระจายฐานการผลิตและการ ให้บริการสู่ภูมิภาคเพื่อลดความเหลื่อมล้ำ โดยเศรษฐกิจไทยมีเสถียรภาพและมีอัตราการขยายตัวเฉลี่ยร้อยละ ๕ ต่อปี และมีปัจจัยสนับสนุน อาทิ ระบบโลจิสติกส์ พลังงาน และการลงทุนวิจัยและพัฒนาที่เอื้อต่อการ ขยายตัวของภาคการผลิตและบริการ

๓.๒.๔. ทุนทางธรรมชาติและคุณภาพสิ่งแวดล้อมสามารถสนับสนุนการเติบโตที่ เป็นมิตรกับสิ่งแวดล้อม มีความมั่นคงทางอาหาร พลังงาน และน้ำ โดยเพิ่มพื้นที่ป่าไม้ให้ได้ร้อยละ ๔๐ ของ พื้นที่ประเทศเพื่อรักษาความสมดุลของระบบนิเวศ ลดการปล่อยก๊าซเรือนกระจกในภาคพลังงานและขนส่ง ไม่น้อยกว่าร้อยละ ๗ ภายในปี ๒๕๖๓ เทียบกับการปล่อยในกรณีปกติ มีปริมาณหรือสัดส่วนของขยะมูลฝอยที่ได้รับการจัดการอย่างถูกหลักสุขาภิบาลเพิ่มขึ้น และรักษาคุณภาพน้ำและคุณภาพอากาศในพื้นที่วิกฤตให้อยู่ ในเกณฑ์มาตรฐาน

๓.๒.๕. มีความมั่นคงในเอกราชและอธิปไตย สังคมปลอดภัย สามัคคี สร้างภาพลักษณ์ดี และเพิ่มความเชื่อมั่นของนานาชาติต่อประเทศไทย ความขัดแย้งทางอุดมการณ์และ ความคิดในสังคมลดลง ปัญหาอาชญากรรมลดลง ปริมาณความสูญเสียจากภัยโจรสลัดและการลักลอบขนส่ง สินค้าและค่านิยมลดลง มีความพร้อมที่ปกป้องประชาชนจากการก่อการร้ายและภัยพิบัติทางธรรมชาติ ประเทศไทยมีส่วนร่วมในการกำหนดบรรทัดฐานระหว่างประเทศ เกิดความเชื่อมโยงการขนส่ง โลจิสติกส์ ห่วงโซ่มูลค่า เป็นหุ้นส่วนการพัฒนาที่สำคัญในอนุภูมิภาค ภูมิภาค และโลก และอัตราการเติบโตของมูลค่า การลงทุนและการส่งออกของไทยในอนุภูมิภาค ภูมิภาค และอาเซียนสูงขึ้น



๓.๒.๖. มีระบบบริหารจัดการภาครัฐที่มีประสิทธิภาพ ทันสมัย โปร่งใส ตรวจสอบได้ กระจายอำนาจและมี ส่วนร่วมจากประชาชน บทบาทภาครัฐในการให้บริการซึ่งภาคเอกชน ดำเนินการแทนได้ดีกว่าลดลง เพิ่มการใช้ระบบ ดิจิทัลในการให้บริการ ปัญหาคอร์รัปชันลดลง และการบริหาร จัดการขององค์กรปกครองส่วนท้องถิ่นมีอิสระมากขึ้น โดยอันดับประสิทธิภาพภาครัฐที่จัดทำโดยสถาบัน การจัดการนานาชาติและอันดับความยากง่ายในการดำเนินธุรกิจในประเทศดีขึ้น การใช้จ่ายภาครัฐและระบบ งบประมาณมีประสิทธิภาพสูง ฐานภาษีกว้างขึ้น และดัชนีการรับรู้การ หุจจริตดีขึ้น รวมถึงมีบุคลากรภาครัฐที่มี ความรู้ความสามารถและปรับตัวได้ทันกับยุคดิจิทัลเพิ่มขึ้น

๔. ยุทธศาสตร์การพัฒนาประเทศ ยุทธศาสตร์ในแผนพัฒนาฯ ฉบับที่ ๑๒ มีทั้งหมด ๑๐ ยุทธศาสตร์ โดยมี ๖ ยุทธศาสตร์ตามกรอบ ยุทธศาสตร์ชาติ ๒๐ ปีและอีก ๔ ยุทธศาสตร์ที่เป็นปัจจัยสนับสนุน ดังนี้

๔.๑ การเสริมสร้างและพัฒนาศักยภาพทุนมนุษย์ทุนมนุษย์ของประเทศไทยยังมีปัญหาใน ด้าน คุณภาพคนในแต่ละช่วงวัย โดยผลลัพธ์ทางการศึกษาของเด็กวัยเรียนค่อนข้างต่ำ การพัฒนาความรู้และ ทักษะของ แรงงานไม่ตรงกับตลาดงาน ในขณะที่คนไทยจำนวนไม่น้อยยังไม่สามารถคัดกรองและเลือกรับ ๑๒ วัฒนธรรมได้อย่าง เหมาะสม ซึ่งส่งผลต่อวิกฤตค่านิยม ทศนคติ และพฤติกรรมในการดำเนินชีวิต การพัฒนาใน ระยะต่อไปจึงต้องให้ ความสำคัญกับการวางรากฐานการพัฒนาคนให้มีความสมบูรณ์ เพื่อให้คนไทยมีทศนคติ และพฤติกรรมตามบรรทัด ฐานที่ดีของสังคม ได้รับการศึกษาที่มีคุณภาพสูงตามมาตรฐานสากล และสามารถ เรียนรู้ด้วยตนเองอย่างต่อเนื่อง มี สุขภาวะที่ดีขึ้น คนทุกช่วงวัยมีทักษะ ความรู้ และความสามารถเพิ่มขึ้น รวมทั้งสถาบันทางสังคมมีความเข้มแข็งและมี ส่วนร่วมในการพัฒนาประเทศเพิ่มขึ้น แนวทางการพัฒนาที่สำคัญ ประกอบด้วย

(๑) ปรับเปลี่ยนค่านิยมคนไทยให้มีคุณธรรม จริยธรรม มีวินัย จิตสาธารณะ และพฤติกรรมที่พึงประสงค์ อาทิ ส่งเสริมให้มีกิจกรรมการเรียนการสอนทั้งใน และนอกห้องเรียนที่สอดแทรกคุณธรรม จริยธรรม ความมีระเบียบวินัย และจิตสาธารณะ

(๒) พัฒนาศักยภาพ คนให้มีทักษะ ความรู้ และความสามารถในการดำรงชีวิตอย่างมีคุณค่า อาทิ ส่งเสริมเด็ก ปฐมวัยให้มีการพัฒนา ทักษะทางสมองและทางสังคมที่เหมาะสม เด็กวัยเรียนและวัยรุ่นมีทักษะการคิดวิเคราะห์อย่างเป็นระบบ

(๓) ยกกระดับคุณภาพการศึกษาและการเรียนรู้ตลอดชีวิต อาทิ ปรับระบบบริหารจัดการสถานศึกษาขนาดเล็ก ให้มีการจัดทรัพยากรร่วมกันให้มีขนาดและจำนวนที่เหมาะสม ปรับปรุงแหล่งเรียนรู้ในชุมชนให้เป็นแหล่ง เรียนรู้เชิง สร้างสรรค์และมีชีวิต

(๔) ลดปัจจัยเสี่ยงด้านสุขภาพและให้ทุกภาคส่วนคำนึงถึงผลกระทบต่อสุขภาพ อาทิ ส่งเสริมให้มีกิจกรรม ทางสุขภาพและโภชนาการที่เหมาะสมกับวัย ปรับปรุงมาตรการทางกฎหมายและ ภาษีในการควบคุมผลิตภัณฑ์ที่ ส่งผลเสียต่อสุขภาพ

(๕) เพิ่มประสิทธิภาพการบริหารจัดการระบบสุขภาพ ภาครัฐและปรับระบบการเงินการคลังด้านสุขภาพ อาทิ ปรับระบบบริหารจัดการทรัพยากรร่วมกันระหว่าง สถานพยาบาลทุกสังกัดในเขตพื้นที่สุขภาพ

(๖) พัฒนาระบบการดูแลและสร้างสภาพแวดล้อมที่เหมาะสมกับ สังคมสูงวัย อาทิ ผลักดันให้มีกฎหมายการ ดูแลผู้สูงอายุระยะยาว และ

(๗) ผลักดันให้สถาบันทางสังคมมีส่วน ร่วมพัฒนาประเทศอย่างเข้มแข็ง อาทิ กำหนดมาตรการดูแลครอบครัว ที่เปราะบาง และส่งเสริม สถาบันการศึกษาให้เป็นแหล่งบริการความรู้ทางวิชาการที่ทุกคนเข้าถึงได้

๔.๒ ยุทธศาสตร์การสร้างความเป็นธรรมและลดความเหลื่อมล้ำในสังคม การพัฒนา ในช่วงที่ผ่านมาทำให้สังคมไทยก้าวหน้าไปหลายด้าน แต่การแก้ปัญหาความเหลื่อมล้ำและสร้างความเป็นธรรม ในสังคมไทยมีความคืบหน้าช้า ทั้งเรื่องความแตกต่างของรายได้ระหว่างกลุ่มประชากร ความแตกต่างของ คุณภาพการบริการภาครัฐ รวมทั้งข้อจำกัดในการเข้าถึงกระบวนการยุติธรรมและเทคโนโลยีของกลุ่ม ผู้ด้อยโอกาสและกลุ่มที่อยู่ในพื้นที่ห่างไกล ดังนั้นการพัฒนาในระยะต่อไป จึงจำเป็นต้องมุ่งลดปัญหาความ เหลื่อมล้ำด้านรายได้ของกลุ่มคนที่มีฐานะทางเศรษฐกิจสังคมที่แตกต่างกัน แก้ไขปัญหาความยากจน เพิ่ม โอกาสการเข้าถึงบริการพื้นฐานทางสังคมของภาครัฐ รวมทั้งเพิ่มศักยภาพชุมชนและเศรษฐกิจฐานรากให้มี ความเข้มแข็ง เพื่อให้ชุมชนพึ่งพาตนเองและได้รับส่วนแบ่งผลประโยชน์ทางเศรษฐกิจมากขึ้น แนวทางการพัฒนาสำคัญ ประกอบด้วย

(๑) การเพิ่มโอกาสให้กับกลุ่มเป้าหมาย ประชากรร้อยละ ๔๐ ที่มีรายได้ต่ำสุดสามารถเข้าถึงบริการที่มีคุณภาพของรัฐและมีอาชีพ อาทิ ขยายโอกาส การเข้าถึงการศึกษาที่มีคุณภาพให้แก่เด็กและเยาวชนที่ด้อยโอกาสทางการศึกษาอย่างต่อเนื่อง โดยให้การดูแล นักเรียนที่ครอบครัুদ্ধตั้งแต่การสร้างรายได้ของครัวเรือน สนับสนุนค่าเดินทางไปยังสถานศึกษา ให้ทุนการศึกษา ต่อระดับสูง

(๒) การกระจายการให้บริการภาครัฐทั้งด้านการศึกษา สาธารณสุข และสวัสดิการที่มีคุณภาพให้ ครอบคลุมและทั่วถึง อาทิ บริหารจัดการการให้บริการสาธารณสุขที่มีคุณภาพให้ครอบคลุมทุกพื้นที่ ผ่านการ พัฒนาระบบส่งต่อผู้ป่วยทั้งในระดับจังหวัด ภาค และระดับประเทศให้มีประสิทธิภาพมากขึ้น และ

(๓) เสริมสร้างศักยภาพชุมชน การพัฒนาเศรษฐกิจชุมชนและการสร้างความเข้มแข็งการเงินฐานรากตามหลัก ๑๓ ปรัชญาของเศรษฐกิจพอเพียง เพื่อให้ชุมชนสามารถพึ่งพาตนเองได้ มีสิทธิในการจัดการทุนที่ดินและทรัพยากร ภายในชุมชน อาทิ สนับสนุนการให้ความรู้ในการบริหารจัดการทางการเงินแก่ชุมชนและครัวเรือน การปรับ องค์กรการเงินของชุมชนให้ทำหน้าที่เป็นสถาบันการเงินในระดับหมู่บ้าน/ตำบลที่ ทาหน้าที่ทั้งการให้กู้ยืมและ การออม และจัดตั้งโครงข่ายการเงินฐานรากโดยมีธนาคารออมสินและธนาคารเพื่อการเกษตรและสหกรณ์เป็น แม่ข่าย

๔.๓ ยุทธศาสตร์การสร้างความเข้มแข็งทางเศรษฐกิจและแข่งขันได้อย่างยั่งยืน เศรษฐกิจไทยขยายตัวต่ำกว่าศักยภาพอย่างต่อเนื่องเป็นเวลายาวนานปี ทั้งจากผลกระทบของเศรษฐกิจโลกซบเซา และข้อจำกัดภายในประเทศเองที่เป็นอุปสรรคต่อการเพิ่มผลิตภาพและขีดความสามารถในการแข่งขัน รวมทั้ง ฐานเศรษฐกิจภายในประเทศขยายตัวช้า การพัฒนา ๕ ปีต่อจากนี้ไป จึงเน้นให้เศรษฐกิจเติบโตได้ตามศักยภาพและมีเสถียรภาพภาคส่งออกมีการพัฒนาจนสามารถขยายตัวและเป็นกลไกสำคัญในการขับเคลื่อนเศรษฐกิจไทย ผลิตภาพการ ผลิตของประเทศเพิ่มขึ้น การลงทุนภาครัฐและเอกชนมีการขยายตัวอย่างต่อเนื่องและมาจากความร่วมมือกัน มากขึ้น ประชาชนและผู้ประกอบการเข้าสู่ระบบภาษีมากขึ้น และประเทศไทยมีขีดความสามารถในการแข่งขัน ทางเศรษฐกิจสูงขึ้น นอกจากนี้ ยังเน้นให้เศรษฐกิจรายสาขามีการเติบโตอย่างเข้มแข็ง ภาคการเกษตรเน้น เกษตรกรรมยั่งยืนและให้เกษตรกรมีรายได้เพิ่มขึ้น มีการพัฒนาเมืองอุตสาหกรรมนิเวศ การท่องเที่ยวสามารถ ท รายได้และแข่งขันได้มากขึ้น วิสาหกิจขนาดกลางและขนาดย่อมมีบทบาทต่อระบบเศรษฐกิจมากขึ้น ภาค การเงินมีประสิทธิภาพเพิ่มขึ้น โดยมีแนวทางการพัฒนาที่สำคัญ ประกอบด้วย

(๑) การบริหารจัดการเศรษฐกิจ ส่วนรวม ทั้งในด้านการคลัง อาทิ เพิ่มประสิทธิภาพการจัดแผนงานโครงการ การจัดสรรงบประมาณ การ บริหาร และการตรวจสอบกระบวนการงบประมาณ และด้านการเงิน อาทิ เพิ่มประสิทธิภาพของระบบการเงิน และสถาบันการเงินทั้งในตลาดเงินและตลาดทุนให้สามารถสนับสนุนการขยายตัวทางเศรษฐกิจ และ

(๒) การ เสริมสร้างและพัฒนาขีดความสามารถในการแข่งขันของภาคการผลิตและบริการ มุ่งเน้นการสร้าง ความ เชื่อมโยงของห่วงโซ่มูลค่าระหว่างภาคเกษตร อุตสาหกรรม บริการ และการค้าการลงทุน เพื่อยกระดับ ศักยภาพในการแข่งขันของประเทศ โดยยกระดับการผลิตสินค้าเกษตรและอาหารเข้าสู่ระบบมาตรฐาน ต่อ ยอดความ เข้มแข็งของอุตสาหกรรมที่มีศักยภาพปัจจุบันเพื่อยกระดับไปสู่อุตสาหกรรมที่ใช้เทคโนโลยีขั้นสูง วาง อนาคตรากฐาน การพัฒนาอุตสาหกรรม เสริมสร้างขีดความสามารถการแข่งขันในเชิงธุรกิจของภาคบริการ ปรับปรุงแก้ไขกฎหมาย และกฎระเบียบเพื่อส่งเสริมการค้าที่เป็นธรรมและอำนวยความสะดวกด้านการค้า การ ลงทุน

#### ๔.๔ ยุทธศาสตร์การเติบโตที่เป็นมิตรกับสิ่งแวดล้อมเพื่อการพัฒนาที่ยั่งยืน ปัจจุบันสภาพ

ทรัพยากรธรรมชาติและสิ่งแวดล้อมกำลังเป็นจุดอ่อนสำคัญต่อการรักษาฐานการผลิตและการให้บริการ รวมทั้ง การ ดำรงชีวิตของคนไทย ซึ่งปัญหาดังกล่าวเกิดจากการลดลงของพื้นที่ป่าไม้ ทรัพยากรดินเสื่อมโทรม ความ หลากหลาย ทางชีวภาพถูกคุกคาม ความเสี่ยงในการขาดแคลนทรัพยากรน้ำในอนาคต ปัญหาสิ่งแวดล้อมเพิ่ม สูงขึ้นตามการ ขยายตัวของเศรษฐกิจและชุมชนเมือง การเปลี่ยนแปลงสภาพภูมิอากาศและภัยพิบัติทาง ธรรมชาติมีความผันผวน และรุนแรงมากขึ้น และข้อตกลงระหว่างประเทศเกี่ยวกับการเปลี่ยนแปลงสภาพ ภูมิอากาศทวีความเข้มข้น ซึ่งจะ ส่งผลต่อแนวทางการพัฒนาประเทศในอนาคต ๑๔ ดังนั้น การพัฒนาในระยะต่อไปจึงมุ่งเน้นการรักษาและฟื้นฟูฐาน ทรัพยากรธรรมชาติ การสร้างความมั่นคงด้านน้ำ และการบริหารจัดการทรัพยากรน้ำให้มีประสิทธิภาพ การสร้าง คุณภาพ สิ่งแวดล้อมที่ดี ลดมลพิษ และลดผลกระทบต่อสุขภาพของประชาชนและระบบนิเวศ การเพิ่มประสิทธิภาพ การ ลดก๊าซเรือนกระจกและขีดความสามารถในการปรับตัวต่อการเปลี่ยนแปลงสภาพภูมิอากาศ และการเพิ่ม ประสิทธิภาพการบริหารจัดการเพื่อลดความเสี่ยงจากภัยพิบัติ และลดความสูญเสียในชีวิตและทรัพย์สินที่เกิด จากสา ธาณภัย แนวทางการพัฒนาสำคัญ ประกอบด้วย

- (๑) การรักษาฟื้นฟูทรัพยากรธรรมชาติ สร้าง สมดุลของการอนุรักษ์และใช้ประโยชน์อย่างยั่งยืนและเป็น ธรรม
- (๒) เพิ่มประสิทธิภาพการบริหารจัดการ ทรัพยากรน้ำเพื่อให้เกิดความมั่นคง สมดุล และยั่งยืน
- (๓) การแก้ไขปัญหาวิกฤตสิ่งแวดล้อม
- (๔) ส่งเสริมการ ผลิตและการบริโภคที่เป็นมิตรกับสิ่งแวดล้อม
- (๕) สนับสนุนการลดการปล่อยก๊าซเรือนกระจก และเพิ่มขีด ความสามารถในการปรับตัวต่อการเปลี่ยนแปลง สภาพภูมิอากาศ
- (๖) การบริหารจัดการเพื่อลดความเสี่ยงด้านภัย พิบัติ
- (๗) การพัฒนาระบบการบริหารจัดการและกลไกแก้ไขปัญหาคความขัดแย้งด้านทรัพยากรธรรมชาติและ สิ่งแวดล้อม และ
- (๘) การพัฒนาความร่วมมือด้านสิ่งแวดล้อมระหว่างประเทศ

๔.๕ ยุทธศาสตร์การเสริมสร้างความมั่นคงแห่งชาติเพื่อการพัฒนาประเทศสู่ความมั่งคั่ง และยั่งยืน กระแสโลกาภิวัตน์และความก้าวหน้าทางเทคโนโลยีในปัจจุบัน มีแนวโน้มส่งผลกระทบต่อความ มั่นคงและเสถียรภาพ ของประเทศไทยในหลายมิติ ทั้งภัยคุกคามภายนอก ในเรื่องการขยายอิทธิพลและการเพิ่ม บทบาทของประเทศ มหาอำนาจในภูมิภาคต่างๆ ของโลก อาชญากรรมข้ามชาติและการก่อการร้าย และภัย คุกคามภายในประเทศ ได้แก่ ความเห็นต่างทางความคิดและอุดมการณ์ของคนในชาติ การสร้างสถานการณ์ใน จังหวัดชายแดนภาคใต้ และการ คุกคามทางเศรษฐกิจ โดยอาชญากรรมคอมพิวเตอร์ ดังนั้น การพัฒนาใน ระยะต่อไป จึงเน้นในเรื่องการปกป้องและ



เขตอุตสาหกรรมพระมหากษัตริย์ให้เป็นสถาบันหลักของประเทศ สังคมมีความสมานฉันท์ ประชาชนมีส่วนร่วมป้องกัน แก้ไข ปัญหาความมั่นคง ประชาชนในจังหวัดชายแดนภาคใต้มีความปลอดภัยในชีวิตและทรัพย์สิน มีโอกาสในการศึกษาและการประกอบอาชีพที่สร้างรายได้เพิ่มขึ้น ประเทศไทยมีความสัมพันธ์และความร่วมมือด้านความ มั่นคง กับนานาประเทศในการป้องกันภัยคุกคามในรูปแบบต่างๆ ควบคู่ไปกับการรักษาผลประโยชน์ของชาติมี ความพร้อม ต่อการรับมือภัยคุกคามทั้งภัยคุกคามทางทหารและภัยคุกคามอื่นๆ และแผนงานด้านความมั่นคงมี การบูรณาการ สอดคล้องกับนโยบายการพัฒนาเศรษฐกิจ สังคม ทรัพยากรธรรมชาติและสิ่งแวดล้อม แนวทางการพัฒนาสำคัญ ประกอบด้วย

(๑) การรักษาความมั่นคงภายใน เพื่อให้เกิด ความสงบในสังคมและธำรงไว้ซึ่งสถาบันหลักของชาติ

(๒) การพัฒนาเสริมสร้างศักยภาพการป้องกันประเทศ เพื่อเตรียมความพร้อมในการรับมือภัยคุกคามทั้ง การทหารและภัยคุกคามอื่นๆ

(๓) การส่งเสริมความร่วมมือกับ ต่างประเทศด้านความมั่นคง เพื่อบูรณาการความร่วมมือกับมิตรประเทศเพื่อ ผลประโยชน์ทางเศรษฐกิจ สังคม และการป้องกันภัยคุกคามข้ามชาติ

(๔) การรักษาความมั่นคงและผลประโยชน์ของชาติทางทะเลเพื่อคงไว้ซึ่ง อำนาจอธิปไตยและสิทธิอธิปไตยใน เขตทะเล และ

(๕) การบริหารจัดการความมั่นคงเพื่อการพัฒนา เพื่อให้เกิด ความสอดคล้องกันระหว่างแผนงานที่เกี่ยวข้อง กับความมั่นคงการพัฒนาภายใต้การมีส่วนร่วมของภาค ประชาชน

๔.๖ ยุทธศาสตร์การบริหารจัดการในภาครัฐ การป้องกันการทุจริตประพฤตมิชอบ และ ธรรมาภิบาลในสังคมไทย ระบบการบริหารจัดการในภาครัฐที่ขาดประสิทธิภาพเป็นอุปสรรคที่สำคัญต่อการ พัฒนาประเทศมา อย่างต่อเนื่อง ทั้งการให้บริการประชาชนยังไม่ได้มาตรฐานสากล การบังคับใช้กฎหมายที่ขาด ประสิทธิภาพ การ บริหารจัดการและการให้บริการของท้องถิ่นขาดความโปร่งใส ระบบและกระบวนการ ยุติธรรมไม่สามารถอำนวยความสะดวกได้อย่างเสมอภาคและเป็นธรรม รวมทั้งการทุจริตประพฤตมิชอบใน สังคมไทย การพัฒนาระยะต่อไปจึงต้อง เร่งปฏิรูปการบริหารจัดการภาครัฐให้เกิดผลสัมฤทธิ์อย่าง จริงจัง โดยมุ่งเน้นในเรื่องการลดสัดส่วนค่าใช้จ่ายด้าน บุคลากร และเพิ่มประสิทธิภาพการบริหารจัดการและ การให้บริการของภาครัฐ รวมทั้งประสิทธิภาพการประกอบ ธุรกิจของประเทศ การเพิ่มประสิทธิภาพการบริหาร จัดการที่ดีขององค์กรปกครองส่วนท้องถิ่น การปรับคะแนนดัชนี การรับรู้การทุจริตให้อยู่ในระดับที่ดีขึ้น และ การลดจำนวนการดำเนินคดีกับผู้มิได้กระทำความผิด แนวทางการพัฒนา สำคัญ ประกอบด้วย

(๑) ปรับปรุงโครงสร้างหน่วยงาน บทบาท ภารกิจ และคุณภาพบุคลากรภาครัฐ ให้มีความโปร่งใส ทันสมัย คล่องตัว มีขนาดที่เหมาะสม เกิดความคุ้มค่า

(๒) ปรับปรุงกระบวนการงบประมาณ และสร้างกลไกในการติดตามตรวจสอบการเงินการคลังภาครัฐ เพื่อให้ การจัดสรรและการใช้จ่ายมีประสิทธิภาพ

(๓) เพิ่มประสิทธิภาพและยกระดับการให้บริการสาธารณะให้ได้ มาตรฐานสากล เพื่อให้ประชาชนและภาค ธุรกิจได้รับบริการที่มีคุณภาพ ได้มาตรฐาน และอำนวยความสะดวก ตรงตามความต้องการ

(๔) เพิ่มประสิทธิภาพการบริหารจัดการให้แก่องค์กรปกครองส่วนท้องถิ่น เพื่อให้ ประชาชนได้รับการบริการ อย่างมีประสิทธิภาพและทั่วถึง

(๕) ป้องกันและปราบปรามการทุจริตและประพฤติมิ ชอบ เพื่อให้สังคมไทยมีวินัย โปร่งใส และยุติธรรม และ

(๖) ปฏิรูปกฎหมายและกระบวนการยุติธรรมให้มีความ ทันสมัย เป็นธรรม และสอดคล้องกับข้อบังคับสากล หรือข้อตกลงระหว่างประเทศ

๔.๗ ยุทธศาสตร์การพัฒนาโครงสร้างพื้นฐานและระบบโลจิสติกส์ ที่ผ่านมาการพัฒนา โครงสร้างพื้นฐานและระบบโลจิสติกส์ของประเทศประสบปัญหาด้านความต่อเนื่องในการดำเนินการ และ ปัญหาเชิง ปริมาณ คุณภาพ และการบริหารจัดการการให้บริการที่สอดคล้องกับมาตรฐานสากล ทำให้มี ข้อจำกัดในการ สนับสนุนการพัฒนาประเทศให้มีประสิทธิภาพ การพัฒนาในระยะต่อไปจึงมุ่งเน้นในเรื่องการลดความเข้มของการใช้ พลังงานและลด ต้นทุนโลจิสติกส์ของประเทศ การพัฒนาระบบขนส่งทางรางและทางน้ำ เพิ่มปริมาณการเดินทางด้วย ระบบขนส่งสาธารณะในเขตเมือง และขยายขีดความสามารถในการรองรับปริมาณผู้โดยสารของท่าอากาศยานใน กรุงเทพมหานครและท่าอากาศยานในภูมิภาค การเพิ่มความสามารถในการแข่งขันด้านโลจิสติกส์และการ อำนวย ความสะดวกทางการค้า การพัฒนาด้านพลังงานเพื่อเพิ่มสัดส่วนการใช้พลังงานทดแทนต่อปริมาณการใช้พลังงานขั้น สุดท้าย และลดการพึ่งพาก๊าซธรรมชาติในการผลิตไฟฟ้า การพัฒนาเศรษฐกิจดิจิทัล และการพัฒนาด้าน สาธารณูปการ (น้ำประปา) แนวทางการพัฒนาสำคัญ ประกอบด้วย

(๑) การพัฒนาโครงสร้างพื้นฐานด้านขนส่ง อาทิ พัฒนาระบบรถไฟให้เป็นโครงข่ายหลักในการเดินทางและขนส่งของประเทศ พัฒนาโครงข่ายถนน พัฒนา ระบบขนส่งทางอากาศ และพัฒนาระบบขนส่งทางน้ำ

(๒) การสนับสนุนการพัฒนาระบบขนส่ง อาทิ การ พัฒนาอุตสาหกรรมต่อเนื่องที่เกิดจากการลงทุนด้าน โครงสร้างพื้นฐาน และพัฒนาการบริหารจัดการในสาขา ๑๖ ขนส่ง

(๓) พัฒนาระบบโลจิสติกส์ อาทิ พัฒนาและยกระดับมาตรฐานระบบการบริหารจัดการโลจิสติกส์และโซ่ อุปทานให้ได้มาตรฐานสากล และพัฒนาและยกระดับมาตรฐานการอำนวยความสะดวกทางการค้า

(๔) พัฒนา ด้านพลังงาน อาทิ จัดหาพลังงานให้เพียงพอและสร้างความมั่นคงในการผลิตพลังงาน เพิ่ม ศักยภาพการบริหาร จัดการ การผลิต และการใช้พลังงานทดแทนและพลังงานสะอาด

(๕) พัฒนาเศรษฐกิจดิจิทัล อาทิ พัฒนาและ ปรับปรุงโครงสร้างพื้นฐานโทรคมนาคมของประเทศให้ทั่วถึงและมี ประสิทธิภาพ และส่งเสริมการใช้เทคโนโลยี ดิจิทัลในการสร้างมูลค่าเพิ่มทางธุรกิจ และ

(๖) พัฒนาระบบน้ำประปา อาทิ พัฒนาระบบน้ำประปาให้ ครอบคลุมและทั่วถึง และการบริหารจัดการการ ใช้น้ำอย่างมีประสิทธิภาพและการสร้างนวัตกรรม

๔.๘ ยุทธศาสตร์การพัฒนาวิทยาศาสตร์ เทคโนโลยี วิจัย และนวัตกรรม การพัฒนา เศรษฐกิจของประเทศไทยในช่วงระยะเวลาที่ผ่านมา อาศัยการเพิ่มประสิทธิภาพจากปัจจัยความได้เปรียบด้าน แรงงาน ทรัพยากรธรรมชาติ และการนำเข้าเทคโนโลยีสำเร็จรูปจากต่างประเทศมากกว่าการสะสมองค์ความรู้ เพื่อ พัฒนาเทคโนโลยีของตนเอง ทำให้ส่วนแบ่งผลประโยชน์ทางด้านเทคโนโลยีซึ่งมีมูลค่าเพิ่มสูงตกอยู่กับ ประเทศผู้เป็น เจ้าของเทคโนโลยี อีกทั้งการลงทุนด้านการวิจัยและพัฒนาอย่างไม่เพียงพอที่จะขับเคลื่อนประเทศสู่ สังคมนวัตกรรมได้ การพัฒนาจึงเน้นในเรื่องการเพิ่มความเข้มแข็งด้านวิทยาศาสตร์และเทคโนโลยีของ ประเทศ และการเพิ่ม ความสามารถในการประยุกต์ใช้วิทยาศาสตร์เทคโนโลยีและนวัตกรรมเพื่อยกระดับ ความสามารถการแข่งขันของภาค การผลิตและบริการ และคุณภาพชีวิตของประชาชน แนวทางการพัฒนาสำคัญ ประกอบด้วย

(๑) เร่งส่งเสริมการลงทุนวิจัยและพัฒนาและ ผลักดันสู่การใช้ประโยชน์ในเชิงพาณิชย์และเชิงสังคม อาทิ ลงทุนวิจัยและพัฒนา กลุ่มเทคโนโลยีที่ประเทศไทย มีศักยภาพพัฒนาได้เอง และกลุ่มเทคโนโลยีที่นำสู่การพัฒนาแบบ

ก้าวกระโดด ลงทุนวิจัยและพัฒนาเทคโนโลยี และนวัตกรรมทางสังคมเพื่อลดความเหลื่อมล้ำและยกระดับคุณภาพชีวิตของประชาชน

(๒) พัฒนา ผู้ประกอบการให้เป็นผู้ประกอบการทางเทคโนโลยี อาทิ ส่งเสริมผู้ประกอบการให้มีบทบาทหลักด้านนวัตกรรม เทคโนโลยีและร่วมกำหนดทิศทางการพัฒนานวัตกรรม ส่งเสริมการสร้างสรรค์นวัตกรรมด้านการออกแบบและ การจัดการธุรกิจที่ผสมผสานการใช้เทคโนโลยีให้แพร่หลายในกลุ่มผู้ประกอบการธุรกิจของไทย และ

(๓) พัฒนา สภาวะแวดล้อมของการพัฒนาวิทยาศาสตร์ เทคโนโลยี วิจัย และนวัตกรรม ด้านบุคลากรวิจัย อาทิ การเร่งการ ผลิตบุคลากรสายวิทยาศาสตร์และเทคโนโลยีที่มีคุณภาพและสอดคล้องกับความต้องการโดยเฉพาะในสาขา STEM และพัฒนาศักยภาพนักวิจัยให้มีความรู้และความเข้าใจในเทคโนโลยี

๔.๙ ยุทธศาสตร์การพัฒนาภาค เมือง และพื้นที่เศรษฐกิจ ในช่วงแผนพัฒนาฯ ฉบับที่ ๑๒ ประเทศไทยต้องใช้ประโยชน์จากศักยภาพและภูมิสังคมเฉพาะของพื้นที่ และการดำเนินยุทธศาสตร์เชิงรุกเพื่อ เสริมจุดเด่นในระดับภาคและจังหวัดในการเป็นฐานการผลิตและบริการที่สำคัญ ประกอบกับการขยายตัวของ ประชากรในเขตเมืองจะเป็นโอกาสในการกระจายความเจริญและยกระดับรายได้ของประชาชนโดยการพัฒนา เมืองให้เป็นเมืองนำอยู่และมีศักยภาพในการรองรับการค้าการลงทุน รวมทั้งลดแรงกดดันจากการกระจุกตัว ของการพัฒนาในกรุงเทพฯและภาคกลางไปสู่ภูมิภาค นอกจากนี้การเป็นส่วนหนึ่งของประชาคมเศรษฐกิจ อาเซียนยังเป็นโอกาสในการเปิดพื้นที่เศรษฐกิจใหม่บริเวณชายแดนเชื่อมโยงการค้าการลงทุนในภูมิภาคของ ไทยกับประเทศเพื่อนบ้านอีกด้วย ๑๗ ดังนั้น การพัฒนาจึงมุ่งเน้นในเรื่องการลดช่องว่างรายได้ระหว่างภาคและมีการกระจาย รายได้ที่เป็นธรรมมากขึ้น การเพิ่มจำนวนเมืองศูนย์กลางของจังหวัดเป็นเมืองนำอยู่สำหรับคนทุกกลุ่มในสังคม พื้นที่ฐานเศรษฐกิจหลักมีระบบการผลิตที่มีประสิทธิภาพสูงและเป็นมิตรต่อสิ่งแวดล้อม และการเพิ่มมูลค่าการ ลงทุนในพื้นที่เศรษฐกิจใหม่บริเวณชายแดน แนวทางการพัฒนาสำคัญ ประกอบด้วย

(๑) การพัฒนาภาคเพื่อสร้างโอกาสทาง เศรษฐกิจให้กระจายตัวอย่างทั่วถึง พัฒนาภาคเหนือให้เป็นฐานเศรษฐกิจสร้างสรรค์มูลค่าสูง พัฒนาภาค ตะวันออกเฉียงเหนือให้หลุดพ้นจากความยากจนสู่เป้าหมายพึ่งตนเอง พัฒนาภาคกลางเป็นฐานเศรษฐกิจ ชี้นำ พัฒนาภาคใต้เป็นฐานการสร้างรายได้ที่หลากหลาย

(๒) การพัฒนาเมือง อาทิ พัฒนาสภาพแวดล้อม เมืองศูนย์กลางของจังหวัดให้เป็นเมืองนำอยู่ ส่งเสริมการจัดการสิ่งแวดล้อมเมืองอย่างมีบูรณาการภายใต้การมี ส่วนร่วมของส่วนกลาง ส่วนท้องถิ่น ภาคประชาสังคม และภาคเอกชน พัฒนาระบบขนส่งสาธารณะในเขตเมือง และ

(๓) การพัฒนาพื้นที่เศรษฐกิจ อาทิ พัฒนาพื้นที่พื้นที่บริเวณชายฝั่งทะเลตะวันออกให้เป็นฐานการผลิตอุตสาหกรรมหลักของประเทศที่ขยายตัวอย่างมีสมดุล มีประสิทธิภาพ สอดคล้องกับศักยภาพของพื้นที่ พัฒนา พื้นที่เศรษฐกิจใหม่บริเวณชายแดนเป็นประตูเศรษฐกิจเชื่อมโยงกับประเทศเพื่อนบ้านให้เจริญเติบโตอย่างยั่งยืน และเกิดผลที่เป็นรูปธรรม

๔.๑๐ ยุทธศาสตร์ความร่วมมือระหว่างประเทศเพื่อการพัฒนา การพัฒนาความร่วมมือ ระหว่างประเทศของไทยในช่วงแผนพัฒนาฯ ฉบับที่ ๑๒ ยึดหลักคิดเสรี เปิดเสรีและเปิดโอกาส โดยมุ่งเน้นการ พัฒนาและขยายความร่วมมือทั้งด้านเศรษฐกิจ สังคม ความมั่นคง และอื่นๆ กับมิตรประเทศ และเป็นการ ขับเคลื่อนต่อเนื่องจากการดำเนินการภายใต้แผนพัฒนาฯ ฉบับที่ ๑๑ โดยกำหนดเป็นแนวทางการดำเนิน นโยบายการค้าและการลงทุนที่เสรี เปิดกว้าง และเป็นธรรม ดำเนินยุทธศาสตร์เชิงรุกในการแสวงหาตลาด ใหม่ๆ ส่งเสริมให้ผู้ประกอบการไทยไปลงทุนในต่างประเทศ และส่งเสริมความร่วมมือเพื่อการพัฒนา กับ ประเทศในอนุภูมิภาคและภูมิภาครวมทั้งประเทศนอก

ภูมิภาค ดังนั้น การพัฒนาจึงมุ่งเน้นในเรื่องการมีเครือข่ายการเชื่อมโยงตามแนวระเบียง เศรษฐกิจที่ครอบคลุมและมี การใช้ประโยชน์ได้เต็มศักยภาพ การเพิ่มระบบห่วงโซ่มูลค่าในอนุภูมิภาคและ ภูมิภาคอาเซียน ประเทศไทยเป็น ฐานเศรษฐกิจ การค้าและการลงทุนที่สำคัญในภูมิภาคอนุภูมิภาค อาเซียน และเอเชีย รวมทั้งมีการพัฒนาส่วนขยาย จากแนวระเบียงเศรษฐกิจในอนุภูมิภาคให้ครอบคลุมภูมิภาคอาเซียน เอเชียตะวันออก และเอเชียใต้ และประเทศไทย เป็นหุ้นส่วนการพัฒนาที่สำคัญทั้งในระดับ แนวทางการพัฒนาสำคัญ ประกอบด้วย

(๑) ขยายความร่วมมือทางการค้าและการ ลงทุนกับมิตรประเทศ และแสวงหาตลาดใหม่สำหรับสินค้าและ บริการของไทย

(๒) พัฒนาความเชื่อมโยงด้าน การคมนาคมขนส่ง โลจิสติกส์ และโทรคมนาคมในกรอบความร่วมมืออนุ ภูมิภาคภายใต้แผนงาน GMS, ACMECS, IMT-GT, BIMSTEC ,และ JDS และภูมิภาคอาเซียนเพื่ออำนวยความสะดวก และลดต้นทุนด้านโลจิสติกส์

(๓) พัฒนาและส่งเสริมให้ไทยเป็นฐานของการประกอบธุรกิจ การบริการ และการลงทุนที่โดดเด่นในภูมิภาค

(๔) ส่งเสริมการลงทุนไทยในต่างประเทศของผู้ประกอบการไทย

(๕) เปิดประตูการค้าและพัฒนาความร่วมมือ กับประเทศเพื่อนบ้านในลักษณะหุ้นส่วนทางยุทธศาสตร์ทั้งใน ระดับอนุภูมิภาคและภูมิภาคที่มีความเสมอภาค กัน

(๖) สร้างความเป็นหุ้นส่วนการพัฒนาประเทศในอนุภูมิภาค ภูมิภาค และนานาชาติ

(๗) เข้าร่วมเป็น ภาคีความร่วมมือระหว่างประเทศโดยมีบทบาทที่สร้างสรรค์

(๘) ส่งเสริมความร่วมมือกับภูมิภาคและนานาชาติ ๑๘ ในการสร้างความมั่นคงในทุกด้านที่เกี่ยวกับเรื่องความ อยู่ดีมีสุขของประชาชน

(๙) บูรณาการภารกิจด้านความ ร่วมมือระหว่างประเทศและด้านการต่างประเทศ และ

(๑๐) ส่งเสริมให้เกิดการปรับตัวภายในประเทศที่สำคัญ

๕. การขับเคลื่อนแผนพัฒนาฯ ฉบับที่ ๑๒ สู่การปฏิบัติมีหลักการและแนวทาง ดำเนินงาน สรุปได้ ดังนี้

๕.๑ หลักการ

๕.๑.๑ ขับเคลื่อนการพัฒนาประเทศโดยยึดแผนพัฒนาฯ ฉบับที่ ๑๒ เป็นกรอบ ทิศทางหลัก และแปลงสู่การ ปฏิบัติในระดับต่างๆ ที่สอดคล้องกับสภาพภูมิสังคม

๕.๑.๒ กระจายการพัฒนาลงสู่พื้นที่ โดยยึดหลักการพัฒนาพื้นที่ ภารกิจ และการ มีส่วนร่วม ให้จังหวัดเป็น พื้นที่ดำเนินการขับเคลื่อนการพัฒนา และเป็นจุดเชื่อมโยงการพัฒนาจากชุมชนสู่ ประเทศ และประเทศสู่ชุมชน

๕.๑.๓ เพิ่มการใช้องค์ความรู้ เทคโนโลยี นวัตกรรม และความคิดสร้างสรรค์ให้ เป็นเครื่องมือหลักในการ ขับเคลื่อนการพัฒนาในทุกภาคส่วนในระดับพื้นที่ ท้องถิ่น และชุมชน

๕.๑.๔ ใช้กลไกและเครื่องมือการพัฒนาของภาครัฐ ภาคประชาชน ภาคธุรกิจ เอกชน และสื่อมวลชนอย่าง บูรณาการ ให้การขับเคลื่อนเกิดประสิทธิภาพโดยกระบวนการสร้างเครือข่าย หรือคลัสเตอร์ที่ตอบสนองต่อการแก้ไข ปัญหาและการพัฒนาศักยภาพของพื้นที่

๕.๑.๕ ระบบการบริหารจัดการแผนสู่การปฏิบัติที่มีความเชื่อมโยงกันในระดับ ต่างๆ ตั้งแต่ระดับยุทธศาสตร์ ที่เชื่อมต่อกับแผนพัฒนาเศรษฐกิจและสังคมแห่งชาติ แผนเฉพาะด้าน และ แผนปฏิบัติการ และระบบการจัดสรร งบประมาณที่มีประสิทธิภาพที่ตอบสนองการพัฒนาเชิงบูรณาการ การพัฒนาเชิงพื้นที่และการพัฒนาที่ต่อเนื่อง

รวมทั้งระบบการติดตามประเมินผลการดำเนินงานของภาครัฐ ที่สอดคล้องกับประเด็นการพัฒนา แนวทางการพัฒนา และผลของการพัฒนาอย่างแท้จริง

## ๕.๒ แนวทางขับเคลื่อนแผนพัฒนาฯ ฉบับที่ ๑๒

๕.๒.๑ สร้างความรู้ความเข้าใจให้ทุกภาคส่วนตระหนักถึงความสำคัญและพร้อม เข้าร่วมในการผลักดัน แผนพัฒนาฯ ฉบับที่ ๑๒ ไปสู่การปฏิบัติ สำนักงานคณะกรรมการพัฒนาการเศรษฐกิจ และสังคมแห่งชาติสร้างความ เข้าใจกับภาคีทุกภาคส่วนโดยกำหนดกิจกรรมดำเนินการ ประเด็นสื่อสาร และ เครื่องมือสื่อสารสัมพันธ์แบ่งตาม กลุ่มเป้าหมาย (Stakeholder) ของการสร้างความรู้ความเข้าใจ ในการ ขับเคลื่อนระดับพื้นที่ สศช. จัดประชุมเชิง ปฏิบัติการในระดับภาคและชุมชนเพื่อสร้างความรู้ความเข้าใจและ สร้างความตระหนักถึงภารกิจและความรับผิดชอบ ร่วมกันของประชาชนซึ่งจะเป็นประโยชน์ต่อการนำประเด็น การพัฒนาของแผนพัฒนาฯ ฉบับที่ ๑๒ ไปขับเคลื่อนผ่าน กลไกการพัฒนาระดับพื้นที่และสร้างแนวร่วมการ พัฒนาของ สศช.

๕.๒.๒ สร้างความเชื่อมโยงระหว่างแผนพัฒนาฯ ฉบับที่ ๑๒ ยุทธศาสตร์ชาติ นโยบายรัฐบาล แผนเฉพาะ ด้าน และแผนปฏิบัติการ โดยกำหนดประเด็นการพัฒนาสำคัญภายใต้ยุทธศาสตร์ ของแผนพัฒนาฉบับที่ ๑๒ น ไปสู่ การกำหนดแผนงานโครงการ การระดมทรัพยากร และแนวทางการร่วม ดำเนินงานของภาคส่วนต่างๆ รวมถึงบูรณา การประเด็นการพัฒนาภายใต้ยุทธศาสตร์ที่มีความเชื่อมโยงกันและ ๑๙ จัดทำเป็นแผนการลงทุนการพัฒนา/ แผนพัฒนาเฉพาะด้านที่ตอบสนองการพัฒนาในหลายมิติภายใต้ ยุทธศาสตร์แผนพัฒนาฯ ฉบับที่ ๑๒ เพื่อปิดช่องว่าง การพัฒนา (Development Gap) ของประเทศในแต่ละ ช่วงเวลาและสร้างรากฐานสำคัญของการพัฒนาประเทศสู่ เป้าหมายที่กำหนดในแผนพัฒนาฯ ฉบับที่ ๑๒

๕.๒.๓ หน่วยงานกลาง อาทิ สศช. สำนักงานประมาณ สำนักงานคณะกรรมการ พัฒนาระบบราชการ (สำนักงาน ก.พ.ร.) จัดทำยุทธศาสตร์การจัดสรรงบประมาณแบบมีส่วนร่วม การจัดสรร งบประมาณรายจ่ายประจำปี ใช้เป้าหมาย ตัวชี้วัด และแนวทางการพัฒนาของแผนพัฒนาฯ ฉบับที่ ๑๒ ในการ กำหนดลำดับความสำคัญของ แผนงานโครงการและภารกิจหน่วยงาน เพื่อให้การดำเนินงานสามารถบรรลุ วัตถุประสงค์และเป้าหมายที่กำหนดไว้ใน แผนฯ อย่างมีประสิทธิภาพบนพื้นฐานการมีส่วนร่วมของประชาชน

๕.๒.๔ ผลักดันให้ภาคเอกชนนำประเด็นการพัฒนาสำคัญในแผนพัฒนาฯ ฉบับที่ ๑๒ พิจารณาประกอบการ จัดทำแผนการลงทุนทางธุรกิจ ที่สร้างการมีส่วนร่วมในการพัฒนาประเทศ อย่างเป็นหุ้นส่วนการพัฒนา และส่งเสริม ให้คณะกรรมการร่วมภาครัฐและเอกชนเพื่อแก้ไขปัญหาทาง เศรษฐกิจ (กรอ.) เป็นกลไกหลักในการเชื่อมโยงการ พัฒนาระหว่างภาครัฐและเอกชน รวมทั้งให้ กรอ. ส่วนกลางกระจายความรับผิดชอบและภารกิจให้ กรอ. จังหวัด/ กลุ่มจังหวัดมากขึ้น โดยคำนึงถึงความ สอดคล้องของยุทธศาสตร์ชาติและความเชื่อมโยงในระดับพื้นที่

๕.๒.๕ สร้างสภาพแวดล้อมให้เอื้อต่อการขับเคลื่อนแผนของภาคีการพัฒนาต่างๆ โดยกำหนดให้มีการผลักดัน ปัจจัยหลักให้สามารถปรับเปลี่ยนเพื่อเป็นเครื่องมือที่สำคัญ อาทิ น การศึกษาวิจัย มาเป็นเครื่องมือสำคัญในการ ขับเคลื่อนการพัฒนา ปรับปรุงกฎ ระเบียบ และกฎหมายต่างๆ ให้เอื้อต่อ การขับเคลื่อนการพัฒนาในระดับต่างๆ โดย นำเครื่องมือวิเคราะห์ผลกระทบทางกฎหมายมาใช้ประเมินอย่างมี ประสิทธิภาพ

๕.๒.๖ เพิ่มประสิทธิภาพกลไกรับผิดชอบการขับเคลื่อนแผนฯ ที่ชัดเจน สามารถ ขับเคลื่อนแผนพัฒนาฯ ฉบับที่ ๑๒ ในระดับประเทศและระดับพื้นที่ได้อย่างมีประสิทธิภาพ อาทิ การตั้งและ การเชื่อมโยงคณะกรรมการ ระดับชาติที่มีอยู่ให้นายยุทธศาสตร์ของแผนพัฒนาฯ ฉบับที่ ๑๒ มาเป็นกรอบการ ดำเนินงาน ขับเคลื่อนประเด็นการ พัฒนาระดับประเทศและพื้นที่โดยให้จังหวัดเป็นจุดประสาน



๕.๓ การติดตามประเมินผลแผนพัฒนาฯ ฉบับที่ ๑๒ มีแนวคิด หลักการ และแนวทาง ดำเนินการ  
ดังนี้

๕.๓.๑ แนวคิดและหลักการติดตามประเมินผลแบบมีส่วนร่วม เน้นการติดตาม ประเมินผลที่เปิดโอกาสให้ผู้มีส่วนได้ส่วนเสียเข้ามามีส่วนร่วม เป็นระบบประเมินผลเชิงบูรณาการ ที่มุ่งเสนอผลผลิต ผลลัพธ์ และผลกระทบ ประเมินด้วยตนเองเพื่อสร้างกระบวนการเรียนรู้และติดตามผล อย่างใกล้ชิด ควบคู่กับการให้หน่วยงานหรือสถาบันที่เป็นกลางทำหน้าที่ประเมินผล มีหลักเกณฑ์การติดตาม ประเมินผลและตัวชี้วัดที่ชัดเจน โปร่งใส มีมาตรฐาน เป็นกลาง และถูกต้องตามหลักวิชาการ

๕.๓.๒ แนวทางการประเมินผลแผนพัฒนาเศรษฐกิจและสังคมแห่งชาติแบบมีส่วนร่วม ดำเนินการโดย

๒๐ ๑) วางระบบการติดตามประเมินผล ๓ ระยะเวลา ประกอบด้วย การประเมินผลก่อนการปฏิบัติการหรือก่อนเริ่มโครงการ การประเมินผลระหว่างดำเนินการ และการ ประเมินผลหลังการดำเนินงาน

๒) วางระบบการติดตามประเมินผลแผนงานโครงการระดับกระทรวงและ งานที่เกี่ยวข้องมากกว่าหนึ่งกระทรวง เพื่อเชื่อมโยงตัวชี้วัดของแผนปฏิบัติการกระทรวงและกลุ่มกระทรวงกับ เป้าหมายของยุทธศาสตร์ชาติ รวมทั้งเป้าหมายและประเด็นพัฒนาสำคัญของแผนพัฒนาฯ ฉบับที่ ๑๒

๓) วางระบบการติดตามประเมินผลแผนงานโครงการระดับจังหวัดและ พื้นที่ เพื่อเชื่อมโยงแผนปฏิบัติการจังหวัดและกลุ่มจังหวัดกับแผนพัฒนาฯ ฉบับที่ ๑๒ และยุทธศาสตร์ชาติ

๔) ตั้งหน่วยวิจัย ผูกอบรม และตรวจสอบมาตรฐานระบบติดตามและ ประเมินผล เพื่อให้ระบบติดตาม ประเมินผลมีมาตรฐานสากลและพัฒนาให้ทันสมัยเพื่อผูกอบรม เทคนิค วิธีการ หลักการ แนวคิดในการประเมินผล แผนงานโครงการก่อนเริ่ม ระหว่างดำเนินการ และหลังที่เสร็จสิ้น แล้ว

๕) ส่งเสริมให้เกิดการประสานความร่วมมือระหว่างสำนักงานคณะกรรมการ พัฒนาการเศรษฐกิจและสังคม แห่งชาติ สำนักงานคณะกรรมการพัฒนาระบบราชการ สำนักงานประมาณ และ หน่วยงานที่เกี่ยวข้อง ทั้งในส่วนกลาง และในพื้นที่ เพื่อให้การติดตามประเมินผลแบบมีส่วนร่วมมีประสิทธิภาพ และประสิทธิผล

๖) จัดเตรียมองค์กรกลางที่มีความเป็นมืออาชีพ มีความชำนาญและ เป็นที่ยอมรับของทุกฝ่าย เพื่อให้การติดตามประเมินผลมีความเป็นสากล ถูกต้องตามหลักวิชาการ เชื่อถือได้ เป็นพื้นฐานสำหรับการตัดสินใจนโยบายและการดำเนินงานภาครัฐ

๗) พัฒนาตัวชี้วัดและตัวชี้วัดร่วมให้ได้มาตรฐานสากล เพื่อประเมินการ บรรลุวัตถุประสงค์และเป้าหมายของแผนพัฒนาฯ ฉบับที่ ๑๒ และยุทธศาสตร์ชาติซึ่งสามารถวัดได้ทั้งตัวชี้วัด ผลกระทบร่วม ตัวชี้วัดผลลัพธ์ร่วม และตัวชี้วัดผลผลิตร่วม

๘) จัดเวทีสาธารณะเพื่อให้ผู้มีส่วนได้ส่วนเสียได้มีเวทีแสดงความคิดเห็น วิพากษ์วิจารณ์ และแสดงความคิดเห็นอย่างเปิดเผยและโปร่งใส ตรวจสอบได้ เน้นการสื่อสารแบบสองทาง เน้น การสื่อสารแบบสวนเสวนามากกว่าถ่ายทอดด้านเดียว และให้มีผู้เจรจาโดยตรง เช่น ระหว่างกลุ่มเป้าหมายและ ผู้กำหนดนโยบาย เป็นต้น ๙) น าเสนอผลการติดตามประเมินผล เป็นการน าเสนอผลการประเมินให้ ทุกฝ่ายได้รับทราบทั้งประชาชนกลุ่มเป้าหมาย ผู้กำหนดนโยบาย หน่วยงานนำนโยบายไปปฏิบัติ หน่วยงาน สนับสนุนงบประมาณ ตลอดจนสาธารณชนผู้สนใจได้รับทราบผลการประเมิน

๑๐) พัฒนาระบบข้อมูลและประยุกต์ใช้เทคโนโลยี เพื่อเพิ่มขีดความสามารถ ในการประเมินผลโดยจัดทำระบบข้อมูลการบริหาร การเข้าถึงข้อมูล การวิเคราะห์และการน าข้อมูลไปใช้ได้ อย่างเหมาะสม เพื่อเพิ่ม

ประสิทธิภาพ และสามารถนำข้อมูลการประเมินไปใช้ในการกำหนดทางเลือกนโยบาย และสร้างนวัตกรรมในการบริหารจัดการ

### ๑.๓ แผนพัฒนาภาค/แผนพัฒนากลุ่มจังหวัด/แผนพัฒนาจังหวัด

#### ยุทธศาสตร์การพัฒนากลุ่มจังหวัดบึงกาฬ

ยุทธศาสตร์การพัฒนากลุ่มจังหวัด ๕ ปี (พ.ศ. ๒๕๖๑-๒๕๖๕) กลุ่มภาคตะวันออกเฉียงเหนือ ตอนบน ๑ (หนองคาย หนองบัวลำภู เลย อุดรธานี บึงกาฬ)

#### ๑.วิสัยทัศน์กลุ่มจังหวัดบึงกาฬ

“เกษตรอุตสาหกรรมชั้นนำ ศูนย์กลางการค้าและโลจิสติกส์ การท่องเที่ยวมาตรฐานสากล ชุมชนน่าอยู่อย่างยั่งยืน”

#### ๒. เป้าหมายการพัฒนากลุ่มจังหวัด

๑. เศรษฐกิจของกลุ่มจังหวัดมีการเติบโตอย่างต่อเนื่อง
๒. ยกระดับขีดความสามารถในการแข่งขันทางการผลิต การค้า การค้า การลงทุน และการท่องเที่ยว
๓. ยกระดับการพัฒนาคุณภาพชีวิต
๔. รักษาความสมดุลทรัพยากรธรรมชาติและสิ่งแวดล้อมเพื่อการพัฒนาอย่างยั่งยืน

#### ๓. ตัวชี้วัดของกลุ่มจังหวัด

๑. อัตราการขยายตัวของผลิตภัณฑ์มวลรวมของกลุ่มจังหวัด
๒. อัตราการเพิ่มขึ้นของมูลค่าการค้า
๓. ผลผลิตภาพแรงงานเฉลี่ยเพิ่มขึ้น
๔. ผลผลิตภาพการผลิตสินค้าเกษตร
๕. รายได้จากการท่องเที่ยว
๖. ระดับความเหลื่อมล้ำในสังคมของกลุ่มจังหวัด
๗. สัดส่วนของประชากรในการเข้าถึงสวัสดิการ
๘. ร้อยละของสัดส่วนพื้นที่ป่าต่อพื้นที่ของจังหวัดที่เพิ่มขึ้น
๙. การจัดการขยะมูลฝอย

#### ๔. ประเด็นการพัฒนากลุ่มจังหวัด (ประเด็นยุทธศาสตร์)

ประเด็นการพัฒนาที่ ๑ เพิ่มขีดความสามารถในการแข่งขันของภาคเศรษฐกิจในพื้นที่

ประเด็นการพัฒนาที่ ๒ การส่งเสริมการท่องเที่ยววิถีชีวิตลุ่มแม่น้ำโขง

ประเด็นการพัฒนาที่ ๓ การพัฒนาทุนมนุษย์ และยกระดับคุณภาพชีวิตในทุกช่วงวัย อย่างเท่าเทียม

ประเด็นการพัฒนาที่ ๔ การรักษาสมดุลธรรมชาติและสิ่งแวดล้อม เพื่อการพัฒนาอย่างยั่งยืน

#### ประเด็นการพัฒนาที่ ๑ เพิ่มขีดความสามารถในการแข่งขันของภาคเศรษฐกิจในพื้นที่

วัตถุประสงค์	ตัวชี้วัด
๑. มูลค่าภาคการเกษตรของกลุ่มจังหวัดเพิ่มขึ้น	อัตราการขยายตัวของผลิตภัณฑ์มวลรวมภาคการเกษตรเพิ่มขึ้น ร้อยละ ๕
	อัตราการเพิ่มขึ้นของรายได้เกษตรกร ร้อยละ ๕
	ผลผลิตภาพการผลิตสินค้าเกษตรเพิ่มขึ้น ร้อยละ ๕
๒. มูลค่าภาคอุตสาหกรรมของกลุ่มจังหวัดเพิ่มสูงขึ้น	อัตราการขยายตัวของผลิตภัณฑ์มวลรวมภาคการอุตสาหกรรม เพิ่มขึ้นร้อยละ ๕
	ผลผลิตภาพแรงงานเฉลี่ยเพิ่มขึ้น ร้อยละ ๕
๓. มูลค่าการค้าของกลุ่มจังหวัดเพิ่มสูงขึ้น	อัตราการขยายตัวของผลิตภัณฑ์มวลรวมการค้าเพิ่มขึ้น ร้อยละ ๕
	อัตราการขยายตัวของการค้าชายแดนเพิ่มขึ้น ร้อยละ ๕

**แนวทางการพัฒนา (กลยุทธ์)**

๑. พัฒนาระบบสาธารณูปโภค และโครงสร้างพื้นฐานรองรับการขยายตัวทางเศรษฐกิจ
๒. พัฒนาเกษตรปลอดภัยอย่างเป็นระบบสู่มาตรฐานเกษตรอินทรีย์ และส่งเสริมการสร้างมูลค่าเพิ่มของสินค้าเกษตร
๓. สร้างรายได้และยกระดับคุณภาพชีวิตเกษตรกร
๔. ส่งเสริมพัฒนานวัตกรรมทางการผลิต
๕. พัฒนาการค้าสู่สากล และส่งเสริมธุรกิจที่เกี่ยวข้อง

**โครงการ**

๑. โครงการเพิ่มศักยภาพโครงสร้างพื้นฐานและระบบสาธารณูปโภค เพื่อรองรับการค้า การลงทุน และสนับสนุนการเกษตรทั้งระบบ
๒. โครงการส่งเสริมการผลิตสินค้าเกษตรปลอดภัยสู่มาตรฐานอินทรีย์อย่างเป็นระบบ (Green economy)
๓. โครงการพัฒนาศักยภาพเกษตรกรและการบริหารจัดการผลิตภัณฑ์ เพื่อเพิ่มมูลค่าสินค้าเกษตร
๔. โครงการเพิ่มขีดความสามารถในการแข่งขันของอุตสาหกรรมเกษตรแปรรูปในภูมิภาค ๔.๐ ตามหลักปรัชญาเศรษฐกิจพอเพียง
๕. โครงการผ้าทอมือสู่สากล แฟชั่น และสิ่งทอ
๖. โครงการเพิ่มขีดความสามารถของผู้ประกอบการ เพื่อการแข่งขันสู่มาตรฐานสากล

**ประเด็นการพัฒนาที่ ๒ การส่งเสริมการท่องเที่ยววิถีชีวิตกลุ่มแม่น้ำโขง**

วัตถุประสงค์	ตัวชี้วัด
๑. การท่องเที่ยวของกลุ่มจังหวัดเดิบโตขึ้น	อัตราการเพิ่มขึ้นของนักท่องเที่ยว ร้อยละ ๕
	อัตราการเพิ่มขึ้นของรายได้จากการท่องเที่ยว ร้อยละ ๕
	อัตราการเพิ่มขึ้นของยอดขายสินค้า OTOP หรือของที่ระลึกในพื้นที่ ร้อยละ ๑๐

/แนวทางการพัฒนา...

**แนวทางการพัฒนา (กลยุทธ์)**

๑. พัฒนาโครงสร้างพื้นฐานและสิ่งอำนวยความสะดวกด้านการท่องเที่ยว
๒. ส่งเสริมและยกระดับนวัตกรรมสู่มาตรฐานด้านการท่องเที่ยวกลุ่มแม่น้ำโขง
๓. ส่งเสริมการประชาสัมพันธ์และการตลาดด้านการท่องเที่ยวทั้งในและต่างประเทศ

**โครงการ**

๑. โครงการพัฒนาระบบโลจิสติกส์ เพื่อสนับสนุนการท่องเที่ยวเชิงอัตลักษณ์ และส่งเสริมเส้นทางท่องเที่ยววิถีชีวิตกลุ่มแม่น้ำโขง (บนเส้นทาง โรแมนติก รุท (Romantic Route) และ นาคี รุท (Nakhee Route)
๒. โครงการพัฒนาการท่องเที่ยวเชิงผสมผสานสู่ความยั่งยืน
๓. โครงการพัฒนาความร่วมมือการท่องเที่ยวกับประเทศเพื่อนบ้าน (Gateway Network)
๔. โครงการส่งเสริมและพัฒนาการท่องเที่ยวเพื่อคนทั้งมวล (Sabai-dee Tourism for All)
๕. โครงการส่งเสริมและพัฒนาการท่องเที่ยวให้ได้มาตรฐานสากล
๖. โครงการพัฒนาการตลาดท่องเที่ยวเชิงรุก

ประเด็นการพัฒนาที่ ๓ การพัฒนาทุนมนุษย์ และยกระดับคุณภาพชีวิตในทุกช่วงวัย อย่างเท่าเทียม

วัตถุประสงค์	ตัวชี้วัด
๑. ประชาชนในกลุ่มจังหวัดได้รับการแก้ไขผู้มีรายได้น้อย	สัดส่วนคนจนในกลุ่มจังหวัดลดลง ร้อยละ ๕
๒. ประชาชนในกลุ่มจังหวัดมีความมั่นคงปลอดภัยในชีวิตและทรัพย์สิน	อัตราการเกิดคดีอาชญากรรมต่อประชากรแสนคนลดลง ร้อยละ ๑๐
๓. ประชาชนในกลุ่มจังหวัดมีรายได้	ประชาชนมีรายได้เพิ่มขึ้น ร้อยละ ๕

**แนวทางการพัฒนา (กลยุทธ์)**

๑. การส่งเสริมให้ประชาชนได้เข้าถึงสวัสดิการขั้นพื้นฐานของรัฐอย่างทั่วถึง
๒. ส่งเสริมการสร้างอาชีพและรายได้ของกลุ่มจังหวัด
๓. พัฒนาคุณภาพชีวิตของประชาชนในทุกช่วงวัย

**โครงการ**

๑. โครงการเสริมความมั่นคง ปลอดภัย เพื่อยกระดับคุณภาพชีวิต
๒. โครงการแก้ไขปัญหาผู้มีรายได้น้อยแบบบูรณาการ กลุ่มจังหวัดภาคตะวันออกเฉียงเหนือตอนบน
๓. โครงการยกระดับศักยภาพแรงงานให้ได้มาตรฐานสู่สากล
๔. โครงการพัฒนาคุณภาพชีวิตและส่งเสริมรายได้

ประเด็นการพัฒนาที่ ๔ การรักษาสมดุลธรรมชาติและสิ่งแวดล้อม เพื่อการพัฒนาอย่างยั่งยืน

วัตถุประสงค์	ตัวชี้วัด
๑. พื้นที่ป่าไม่มีความอุดมสมบูรณ์เพิ่มขึ้น	สัดส่วนพื้นที่ป่าไม้ต่อพื้นที่ของกลุ่มจังหวัดเพิ่มขึ้น ร้อยละ ๐.๑
๒. ปริมาณขยะและมลภาวะลดลง	การจัดการขยะมูลฝอย ร้อยละ ๗๐
๓. แก้ปัญหาการพังทลายของหน้าดิน	อัตราการลดของหน้าดินที่มีการพังทลาย ร้อยละ ๒

**แนวทางการพัฒนา (กลยุทธ์)**

๑. ส่งเสริมการบริหารจัดการระบบอนุรักษ์ พื้นที่ฟูและป้องกันการทำลายทรัพยากรลุ่มน้ำแบบบูรณาการของกลุ่มจังหวัด
๒. ส่งเสริมมาตรการป้องกัน การแก้ปัญหา และเยียวยา จากปัญหาทางธรรมชาติและสิ่งแวดล้อมที่เกิดขึ้นในพื้นที่
๓. การเตรียมความพร้อมรับมือกับการเปลี่ยนแปลงสภาพภูมิอากาศของโลก (Climate change)

**โครงการ**

๑. โครงการส่งเสริมอนุรักษ์ฟื้นฟูพื้นที่ป่าต้นน้ำ
๒. โครงการจัดการความหลากหลายทางชีวภาพ
๓. โครงการลดและขจัดของเสีย
๔. โครงการป้องกันการกัดเซาะริมตลิ่ง
๕. โครงการพัฒนาสู่การเป็นเมืองสิ่งแวดล้อมอย่างยั่งยืน

**ยุทธศาสตร์การพัฒนาของจังหวัดบึงกาฬ**

จังหวัดบึงกาฬได้ดำเนินการทบทวนแผนพัฒนาจังหวัด ปี พ.ศ. ๒๕๖๑ - ๒๕๖๕ รอบปี พ.ศ. ๒๕๖๔ มาตั้งแต่เดือน สิงหาคม - ธันวาคม ๒๕๖๒ ผลจากการวิเคราะห์/ประเมินศักยภาพสถานะแวดล้อมภายนอก ผนวกกับข้อมูลระดับนโยบายต่างๆของรัฐบาล ตลอดจนข้อมูลอื่นๆในระดับพื้นที่และภูมิภาคแล้ว จังหวัดบึงกาฬจึงได้กำหนดกรอบทิศทางการพัฒนาตามแผนพัฒนาจังหวัด ปี พ.ศ. ๒๕๖๑ - ๒๕๖๕ รอบปี พ.ศ. ๒๕๖๔ ตามแนวคิด ๓ สร้าง "สร้างเมือง สร้างคน สร้างรายได้" ดังนี้

## ๑. วิสัยทัศน์

“ศูนย์กลางยางพารา การเกษตรก้าวหน้า การค้าอินโดจีน และท่องเที่ยววิถีชีวิตลุ่มน้ำโขง”

## ๒. พันธกิจ

๒.๑ พัฒนาระดับการผลิตและการแปรรูปยางพาราและการเกษตรกรรม ด้วยนวัตกรรมเทคโนโลยีให้ได้มาตรฐานสากลเพื่อการส่งออกสู่ประเทศเพื่อนบ้านในอนุภาคลุ่มน้ำโขง

๒.๒ พัฒนาโครงสร้างพื้นฐานและสิ่งอำนวยความสะดวกให้มีมาตรฐานอย่างเป็นระบบเพื่อรองรับการเจริญเติบโตของเมืองและเพิ่มขีดความสามารถในการแข่งขัน

๒.๓ พัฒนาและส่งเสริมการค้าชายแดน พัฒนาคุณภาพสิ่งแวดล้อม และการท่องเที่ยววิถีชีวิตลุ่มน้ำโขง

๒.๔ พัฒนาระดับคุณภาพชีวิต

## ๓. เป้าประสงค์

เพิ่มรายได้จากยางพารา ภาคการเกษตร การค้า การลงทุน และการท่องเที่ยว

## ๔. ตัวชี้วัดและค่าเป้าหมายรวม

๔.๑ มูลค่าผลิตภัณฑ์มวลรวม (Gpp) ภาคการเกษตรเพิ่มขึ้นร้อยละ ๑๕

๔.๒ รายได้จากการท่องเที่ยว เพิ่มขึ้นร้อยละ ๒๕

๔.๓ มูลค่าการค้าชายชายแดน เพิ่มขึ้นร้อยละ ๕

## ๕. ประเด็นยุทธศาสตร์และเป้าหมายการพัฒนา :

ที่	ประเด็นยุทธศาสตร์	เป้าหมายการพัฒนา
๑	ยุทธศาสตร์ที่ ๑ ส่งเสริมและพัฒนาการผลิตยางพาราครบวงจรและพัฒนาระบบเกษตรกรรมยั่งยืน	<b>ความมั่นคงทางเศรษฐกิจ :</b> สร้างงาน สร้างรายได้จากการเป็นศูนย์กลางการผลิตและแปรรูปยางพาราและการเกษตรกรรมในอนุภาคลุ่มน้ำโขง <b>เกษตรกร ๔.๐ :</b> เกษตรกรผลิตได้ ขายเป็นใช้ตลาดนำการผลิต เปลี่ยนเกษตรกรจากการผลิตเป็นผู้ประกอบการเกษตรสมัยใหม่ (Smart Farmer) ที่มีการบริหารจัดการที่ดีมีต้นทุนการผลิตต่ำ และหลุดพ้นจากความยากจน
ที่	ประเด็นยุทธศาสตร์	เป้าหมายการพัฒนา
๒	ยุทธศาสตร์ที่ ๒ พัฒนาโครงสร้างพื้นฐานและเพิ่มขีดความสามารถในการแข่งขันด้านการค้าและการลงทุน	<b>ความมั่นคงทางเศรษฐกิจ :</b> สร้างงาน สร้างรายได้จากการค้าและการลงทุนการพัฒนา โครงสร้างพื้นฐานและสาธารณูปโภคเพื่อการเจริญเติบโตของเมืองอย่างเป็นระบบ
๓	ยุทธศาสตร์ที่ ๓ ส่งเสริมพัฒนาการท่องเที่ยวและการจัดการทรัพยากรธรรมชาติและสิ่งแวดล้อม อย่างยั่งยืน	<b>ความมั่นคงทางเศรษฐกิจ :</b> สร้างงาน สร้างรายได้จากการท่องเที่ยวแบบพึ่งพาธรรมชาติ/ระบบนิเวศน์ วัฒนธรรม ขนบธรรมเนียมประเพณีตามวิถีชีวิต/วิถีชุมชน อารยธรรมลุ่มน้ำโขง <b>ความยั่งยืน :</b> ทรัพยากรธรรมชาติและสิ่งแวดล้อม และพลังงานทดแทนได้รับการพัฒนา ดูแลรักษา อนุรักษ์ และใช้ประโยชน์อย่างคุ้มค่าและยั่งยืน โดยมีสิ่งแวดล้อมที่ดีมีคาร์บอนต่ำ Low carbon



๔	ยุทธศาสตร์ที่ ๔ การพัฒนาคน สังคมและความมั่นคงสู่สังคมสงบสุข	<p style="text-align: right;">๔๔</p> <p>คน : คนบึงกาฬ ต้อง <b>เก่ง ดี มีคุณภาพ</b> ๔ ด้าน</p> <ul style="list-style-type: none"> <li>- สุขภาพดี (Health)</li> <li>- จิตใจดี (Heart)</li> <li>- องค์กรความรู้/ทัศนคติดี (Head)</li> <li>- ทักษะเชี่ยวชาญดี (Hand)</li> </ul> <p>สังคม : สังคมคนบึงกาฬ ต้อง <b>๓ มี</b></p> <ul style="list-style-type: none"> <li>- มีความหวัง (Hope)</li> <li>- มีความสมานฉันท์ (Harmony)</li> <li>- มีความสุข (Happiness)</li> </ul> <p>มั่นคง : คน ชุมชน พื้นที่บึงกาฬ มีความมั่นคง ปลอดภัยในชีวิตและทรัพย์สิน</p>
๕	ยุทธศาสตร์ที่ ๕ พัฒนาและยกระดับการบริหารจัดการภาครัฐ	<p>หน่วยงานภาครัฐ ๔.๐ : ส่วนราชการจังหวัดบึงกาฬเปิดกว้างเชื่อมโยงได้กับทุกฝ่าย (Open &amp; Connected Government) โปร่งใสในการทำงานยึดประชาชนเป็นศูนย์กลาง (Citizen - Centric Government) ข้าราชการทำงานเชิงรุก ตอบสนองความต้องการของประชาชน มีความคิดริเริ่ม สร้างสรรค์ (Smart innovative Government) มีความเป็นมืออาชีพปรับตัวเข้าสู่ความเป็นสำนักกงานดิจิทัลที่มีการใช้นวัตกรรมเทคโนโลยี สมัยใหม่ในการบริหารประชาชนและบริหารจัดการบ้านเมืองเพื่อมุ่งสู่ความเป็นเมืองอัจฉริยะ (Smart City) ในอนาคต</p>

## ๖. กลยุทธ์ตามประเด็นยุทธศาสตร์

- ยุทธศาสตร์ที่ ๑ ส่งเสริมและพัฒนาการผลิตอย่างพาราครบวงจรและพัฒนาระบบเกษตรกรรมยั่งยืน
- ๑.๑ พัฒนาโครงสร้างพื้นฐานเพื่อการผลิตอย่างพาราและการเกษตรกรรมด้วยนวัตกรรม เทคโนโลยี เพื่อเพิ่มประสิทธิภาพการผลิต และการบริหารจัดการด้านการตลาด
  - ๑.๒ การพัฒนากระบวนการผลิต การบริหารจัดการ และการแปรรูปอย่างพาราและสินค้า/ผลิตภัณฑ์ทางการเกษตร
  - ๑.๓ การพัฒนาศักยภาพเกษตรกรและสถาบันเกษตรกร
  - ๑.๔ การส่งเสริมระบบเกษตรกรรมยั่งยืนตามหลักปรัชญาเศรษฐกิจพอเพียง
- ยุทธศาสตร์ที่ ๒ พัฒนาโครงสร้างพื้นฐานและเพิ่มขีดความสามารถในการแข่งขันด้านการค้าและการลงทุน
- ๒.๑ พัฒนาระบบโครงสร้างพื้นฐาน สาธารณูปโภค และโลจิสติกส์ เพื่อรองรับการเจริญเติบโตของเมืองและเชื่อมโยงการค้า การลงทุน
  - ๒.๒ บูรณาการความร่วมมือด้านการค้า การลงทุนกับประเทศเพื่อนบ้านในอนุภาคลุ่มน้ำโขง
  - ๒.๓ การพัฒนาระบบการบริหารจัดการและเทคโนโลยีสารสนเทศ

๒.๔ การพัฒนาผู้ประกอบการ การบริหารจัดการด้านสินค้า การบริการ และการตลาด

**ยุทธศาสตร์ที่ ๓ ส่งเสริมพัฒนาการท่องเที่ยวและการจัดการทรัพยากรธรรมชาติและสิ่งแวดล้อม และพลังงานอย่างยั่งยืน**

๓.๑ ปรับปรุงโครงสร้างพื้นฐานแหล่งท่องเที่ยวและสิ่งอำนวยความสะดวกเพื่อรองรับการท่องเที่ยว

๓.๒ การบริหารจัดการทรัพยากรธรรมชาติและสิ่งแวดล้อมและพลังงานอย่างยั่งยืน

๓.๓ ส่งเสริมและพัฒนาอุตสาหกรรมการท่องเที่ยว

๓.๔ ส่งเสริมการอนุรักษ์ ฟื้นฟู ศิลปวัฒนธรรม ขนบธรรมเนียมประเพณี เพื่อส่งเสริมท่องเที่ยววิถีชีวิตอารยธรรมลุ่มน้ำโขง

**ยุทธศาสตร์ที่ ๔ การพัฒนาคน สังคม และความมั่นคงสู่สังคมสงบสุข**

๔.๑ พัฒนาและยกระดับคุณภาพชีวิตของคนทุกช่วงวัยด้านการศึกษา แรงงาน สาธารณสุข สังคม ผู้ด้อยโอกาส ผู้พิการ และผู้สูงอายุ

๔.๒ การเสริมสร้างความสัมพันธ์กับประเทศเพื่อนบ้าน การบูรณาการบริหารจัดการพื้นที่ชายแดนและการป้องกันปราบปรามภัยคุกคามด้านความมั่นคง

๔.๓ การขับเคลื่อนและขยายผลโครงการอันเนื่องมาจากพระราชดำริ

**ยุทธศาสตร์ที่ ๕ พัฒนาและยกระดับการบริหารจัดการภาครัฐ**

๕.๑ การเสริมสร้างกลไกและพัฒนาสมรรถนะในการบริหารจัดการบ้านเมืองที่ดี

๕.๒ ส่งเสริมพัฒนาและยกระดับนวัตกรรมบริการประชาชนด้วยระบบดิจิทัลและเทคโนโลยีที่ทันสมัยมุ่งสู่ความเป็นเมืองอัจฉริยะ (Smart City)

**๗. จุดเน้นหนักการพัฒนาจังหวัด :**

๗.๑ ศูนย์กลางการผลิตและแปรรูปยางพารา และการเกษตรกรรม ด้วยนวัตกรรมเทคโนโลยีการผลิตที่ทันสมัย

๗.๒ ส่งเสริมการค้า และการลงทุนชายแดน

๗.๓ ส่งเสริมการท่องเที่ยววิถีชีวิตอารยธรรมลุ่มน้ำโขง

**๘. ค่านิยม :**

**บึงกาฬ “สร้างเมือง สร้างคน สร้างรายได้”**

**๑.๒ ยุทธศาสตร์การพัฒนาขององค์กรปกครองส่วนท้องถิ่นในเขตจังหวัด**

ประเด็นยุทธศาสตร์การพัฒนาขององค์กรปกครองส่วนท้องถิ่นในเขตจังหวัดบึงกาฬ ประกอบด้วย ๕ ยุทธศาสตร์การพัฒนา

**ประเด็นยุทธศาสตร์ที่ ๑** การพัฒนาโครงสร้างพื้นฐาน การผังเมือง การบริหารจัดการน้ำ และส่งเสริมพลังงานทดแทน

**ประเด็นยุทธศาสตร์ที่ ๒** การส่งเสริมการเกษตร อาชีพ และคุณภาพชีวิตของประชาชน

**ประเด็นยุทธศาสตร์ที่ ๓** การส่งเสริมการท่องเที่ยว กีฬา นันทนาการ อนุรักษ์ทรัพยากรธรรมชาติและสิ่งแวดล้อม

**ประเด็นยุทธศาสตร์ที่ ๔** การส่งเสริมการศึกษา เทคโนโลยีสารสนเทศ สาธารณสุข ตลอดจนอนุรักษ์ศิลปวัฒนธรรม ประเพณี และภูมิปัญญาของท้องถิ่น

**ประเด็นยุทธศาสตร์ที่ ๕** การพัฒนายกระดับการบริหารจัดการภาครัฐ

## ๒. ยุทธศาสตร์ขององค์กรปกครองส่วนท้องถิ่น

### ๒.๑ วิสัยทัศน์(Vision)

“ตำบลน่าเที่ยวน่าอยู่ ผู้คนสุขภาพดี มีอาชีพยั่งยืน”

### ๒.๒ ยุทธศาสตร์

- ยุทธศาสตร์ที่ ๑ การพัฒนาด้านโครงสร้างพื้นฐาน
- ยุทธศาสตร์ที่ ๒ การพัฒนาด้านการส่งเสริมและพัฒนาด้านการเกษตรยั่งยืน
- ยุทธศาสตร์ที่ ๓ การพัฒนาด้านการจัดระเบียบชุมชน สังคม และการรักษาความสงบเรียบร้อย
- ยุทธศาสตร์ที่ ๔ การพัฒนาด้านการค้า การลงทุน การท่องเที่ยว และกีฬา
- ยุทธศาสตร์ที่ ๕ การพัฒนาการบริหารจัดการและอนุรักษ์ทรัพยากรธรรมชาติและสิ่งแวดล้อม
- ยุทธศาสตร์ที่ ๖ การพัฒนาด้านการศึกษา ศิลปวัฒนธรรมจารีตประเพณีและภูมิปัญญาท้องถิ่น
- ยุทธศาสตร์ที่ ๗ การพัฒนาด้านระบบการบริหารจัดการและพัฒนาคุณภาพชีวิตอย่างยั่งยืน
- ยุทธศาสตร์ที่ ๘ การส่งเสริมและพัฒนาเพื่อเข้าสู่ประชาคมเศรษฐกิจอาเซียน

### ๒.๓ เป้าประสงค์

๑. ปรับปรุงและพัฒนาระบบคมนาคมขนส่ง พัฒนาแหล่งน้ำเพื่อการอุปโภคบริโภค
  ๒. ให้มีและบำรุงรักษาไฟฟ้า และติดตั้งไฟฟ้าส่องสว่างให้เพียงพอ
  ๓. ปรับปรุงและพัฒนาถนนเพื่อการเกษตร พัฒนาแหล่งน้ำเพื่อการเกษตร
  ๔. ส่งเสริมการประกอบอาชีพตามแนวทางปรัชญาเศรษฐกิจพอเพียง และการประกอบอาชีพอื่นๆ
- ของราษฎร
๕. ป้องกันโรคและระงับโรคติดต่อ
  ๖. ส่งเสริมการศึกษา การพัฒนาสตรี เด็ก ผู้สูงอายุ ผู้พิการ และผู้ยากไร้
  ๗. ป้องกันและบรรเทาสาธารณภัย รักษาความสงบเรียบร้อยของชุมชน
  ๘. ส่งเสริมการท่องเที่ยวเชิงพาณิชย์ เชิงอนุรักษ์ และเชิงเกษตร
  ๙. ให้มีและบำรุงสถานที่ประชุม กีฬา การพักผ่อนหย่อนใจและสวนสาธารณะ
  ๑๐. บำรุงรักษาทรัพยากรธรรมชาติและสิ่งแวดล้อม กำจัดมูลฝอยสิ่งปฏิกูลและน้ำเสีย
  ๑๑. ส่งเสริมการศาสนาและวัฒนธรรม
  ๑๒. พัฒนาประสิทธิภาพการบริหารและการจัดการขององค์กรอย่างต่อเนื่อง
  ๑๓. ส่งเสริมและพัฒนาเพื่อเข้าสู่ประชาคมเศรษฐกิจอาเซียน

### ๒.๔ ตัวชี้วัด

๑. เส้นทางคมนาคมที่สะดวก ปลอดภัย ได้มาตรฐาน มีน้ำเพื่อการอุปโภคบริโภคที่เพียงพอ
๒. มีไฟฟ้าใช้ทุกครัวเรือน มีไฟฟ้าส่องสว่างที่เพียงพอ
๓. เส้นทางเพื่อการเกษตรที่สะดวก มีน้ำเพื่อการเกษตรที่เพียงพอ
๔. ประชาชนเข้าใจในหลักปรัชญาเศรษฐกิจพอเพียง มีอาชีพหลัก อาชีพเสริม มีรายได้เพียงพอ
๕. ประชาชนปลอดภัยจากโรคภัย มีสุขภาพพลานามัยที่ดี
๖. การศึกษาที่มีคุณภาพและทั่วถึง การสวัสดิการสังคมที่ดีของประชาชน
๗. ประชาชนมีความปลอดภัยในชีวิตและทรัพย์สิน สังคมปลอดภัยจากยาเสพติด
๘. เพื่อก่อให้เกิดรายได้จากการท่องเที่ยวการพัฒนาแหล่งท่องเที่ยว และการปลูกจิตสำนึกของคนใน

ท้องถิ่น ในการอนุรักษ์แหล่งท่องเที่ยว

๙. มีสนามกีฬา มีสวนสาธารณะเพื่อการพักผ่อนหย่อนใจและออกกำลังกายที่เพียงพอ

๑๐. มีทรัพยากรธรรมชาติและสิ่งแวดล้อมที่ดี ปลอดภัยจากมลพิษ
๑๑. ประเพณีวัฒนธรรมอันดีงามได้รับการอนุรักษ์
๑๒. การบริหารและการจัดการขององค์กรที่มีประสิทธิภาพ
๑๓. ท้องถิ่นมีศักยภาพรองรับประชาคมเศรษฐกิจอาเซียน

## ๒.๕ คำเป้าหมาย

### ยุทธศาสตร์ที่ ๑ การพัฒนาด้านโครงสร้างพื้นฐาน ✓

๑. มีถนน รางระบายน้ำที่มีมาตรฐานเพิ่มขึ้น
๒. มีสระน้ำ/แหล่งน้ำสาธารณะ ระบบประปาที่มีมาตรฐานเพิ่มขึ้น
๓. มีผังเมืองชุมชนที่มีมาตรฐาน
๔. มีไฟฟ้าสาธารณะ ไฟฟ้าส่องสว่างที่มีมาตรฐานเพิ่มขึ้น

### ยุทธศาสตร์ที่ ๒ การพัฒนาด้านการเกษตรและการพัฒนาคุณภาพชีวิต

๑. มีถนนเพื่อการเกษตรที่สะดวกเพิ่มขึ้น
๒. มีแหล่งน้ำ ที่เก็บน้ำเพื่อการเกษตรที่เพิ่มขึ้น
๓. ประชาชนนำหลักปรัชญาเศรษฐกิจพอเพียงไปใช้เพิ่มขึ้น
๔. ประชาชนสุขภาพดีขึ้น
๕. การศึกษาที่มีคุณภาพเพิ่มขึ้น
๖. มีสวัสดิการที่ดีทั่วถึง

### ยุทธศาสตร์ที่ ๓ การพัฒนาด้านการจัดระเบียบชุมชน สังคม และการรักษาความสงบเรียบร้อย

๑. มีบริการทางการแพทย์ฉุกเฉินที่ดี
๒. มีเครื่องมือเครื่องใช้ในการป้องกันและบรรเทาสาธารณภัยที่เพียงพอ
๓. ประชาชนมีส่วนร่วมในการพัฒนาตามแนวทางระบอบประชาธิปไตย
๔. มีการป้องกันการแพร่ระบาดของยาเสพติด ในชุมชน/หมู่บ้าน

### ยุทธศาสตร์ที่ ๔ การพัฒนาด้านการค้า การลงทุน การท่องเที่ยว และกีฬา

๑. ประชาชนมีรายได้จากอาชีพเสริม
๒. ประชาชนมีรายได้จากการท่องเที่ยว
๓. ประชาชนมีจิตสำนึกร่วมในการพัฒนาและอนุรักษ์แหล่งท่องเที่ยว
๔. มีสนามกีฬา อุปกรณ์กีฬาที่มีมาตรฐานประชาชนออกกำลังกายเพิ่มขึ้น
๕. มีสวนสาธารณะที่สวยงาม

### ยุทธศาสตร์ที่ ๕ การพัฒนาด้านการบริหารจัดการและอนุรักษ์ทรัพยากรธรรมชาติและสิ่งแวดล้อม

๑. ทรัพยากรธรรมชาติได้รับการดูแลรักษา
๒. ขยะและมลพิษต่างๆ ลดลง

### ยุทธศาสตร์ที่ ๖ การพัฒนาด้านศิลปวัฒนธรรม จารีต ประเพณีและภูมิปัญญาท้องถิ่น

๑. งานบุญ ประเพณีวัฒนธรรมอันดีงามได้รับการสืบสาน

### ยุทธศาสตร์ที่ ๗ การพัฒนาด้านระบบการบริหารจัดการที่ดี

๑. อาคารสถานที่ของ อบต. ได้รับการก่อสร้าง ปรับปรุง และพัฒนาให้ให้สวยงาม น่าอยู่
๒. บุคลากรได้รับการฝึกอบรมเพิ่มพูนความรู้

## ยุทธศาสตร์ที่ ๘ การส่งเสริมและพัฒนาการเข้าสู่ประชาคมเศรษฐกิจอาเซียน

๑. บุคลากรของ อบต. ประชาชน มีความรู้ความเข้าใจประชาคมเศรษฐกิจอาเซียน

### ๒.๖ กลยุทธ์

#### ๑) การพัฒนาด้านโครงสร้างพื้นฐาน

กลยุทธ์ที่ ๑. ก่อสร้างและปรับปรุงถนนภายในหมู่บ้านและตำบล

กลยุทธ์ที่ ๒. ก่อสร้างและปรับปรุงระบบน้ำเพื่อการอุปโภคบริโภค

กลยุทธ์ที่ ๓. วางแผนด้านการผังเมืองและการควบคุมอาคาร

กลยุทธ์ที่ ๔. ขยายเขตไฟฟ้าสาธารณะ และไฟฟ้าส่องสว่างทางสาธารณะ

#### ๒) การพัฒนาด้านการเกษตรและการพัฒนาคุณภาพชีวิต

กลยุทธ์ที่ ๑. ก่อสร้างและปรับปรุงถนนเพื่อการเกษตร

กลยุทธ์ที่ ๒. ก่อสร้างและปรับปรุงแหล่งน้ำเพื่อการเกษตร

กลยุทธ์ที่ ๓. ส่งเสริมการเกษตรทุกๆด้าน โดยยึดหลักพอเพียง

กลยุทธ์ที่ ๔. ส่งเสริมและพัฒนาการปลูกพืชเศรษฐกิจ

กลยุทธ์ที่ ๕. ส่งเสริมการเรียนรู้ของประชาชนในทุกๆด้าน ทุกระดับ

#### ๓) การพัฒนาด้านการจัดระเบียบชุมชน สังคม และการรักษาความสงบเรียบร้อย

กลยุทธ์ที่ ๑. การให้ประชาชนมีความปลอดภัยในชีวิตทรัพย์สิน

กลยุทธ์ที่ ๒. การป้องกันและบรรเทาสาธารณภัย

กลยุทธ์ที่ ๓. ส่งเสริมประชาธิปไตย ความเสมอภาค สิทธิเสรีภาพของประชาชน

กลยุทธ์ที่ ๔. ส่งเสริมการมีส่วนร่วมของประชาชนในการพัฒนาท้องถิ่น

กลยุทธ์ที่ ๕. ด้านการป้องกันและควบคุมแก้ไขปัญหายาเสพติด

#### ๔) การพัฒนาด้านการค้า การลงทุน การท่องเที่ยว และกีฬา

กลยุทธ์ที่ ๑. ส่งเสริมการลงทุนและสนับสนุนกลุ่มและกองทุนต่างๆ

กลยุทธ์ที่ ๒. การพัฒนาแหล่งท่องเที่ยว

กลยุทธ์ที่ ๓. ส่งเสริมการเล่นกีฬา และการออกกำลังกาย

กลยุทธ์ที่ ๔. ก่อสร้างสวนสาธารณะที่มาตรฐาน สวยงาม

#### ๕) การพัฒนาด้านการบริหารจัดการและอนุรักษ์ทรัพยากรธรรมชาติและสิ่งแวดล้อม

กลยุทธ์ที่ ๑. การคุ้มครองดูแลรักษา ดิน น้ำ และป่า

กลยุทธ์ที่ ๒. สร้างจิตสำนึก และความตระหนักในการดูแลบำรุงรักษาทรัพยากรธรรมชาติและ

สิ่งแวดล้อม

กลยุทธ์ที่ ๓. การจัดให้มีระบบกำจัดมูลฝอยและสิ่งปฏิกูล

#### ๖) การพัฒนาด้านศิลปวัฒนธรรม จารีต ประเพณีและภูมิปัญญาท้องถิ่น

กลยุทธ์ที่ ๑. อนุรักษ์ขนบธรรมเนียมจารีตประเพณี และวัฒนธรรม

กลยุทธ์ที่ ๒. ส่งเสริมการจัดกิจกรรมทางด้านประเพณี วัฒนธรรม และภูมิปัญญาท้องถิ่น

#### ๗) การพัฒนาด้านระบบการบริหารจัดการที่ดี

กลยุทธ์ที่ ๑. เพิ่มขีดความสามารถสมรรถนะขององค์กร บุคลากร ท้องถิ่นให้สามารถรองรับการ

เปลี่ยนแปลงในอนาคต



กลยุทธ์ที่ ๒. เพิ่มประสิทธิภาพระบบการให้บริการที่ทันสมัย

กลยุทธ์ที่ ๓. เพิ่มศักยภาพขององค์กร

กลยุทธ์ที่ ๔. สร้างเสริมการบริหารกิจการบ้านเมืองที่ดี

กลยุทธ์ที่ ๕. เพิ่มประสิทธิภาพในการจัดเก็บข้อมูล และการจัดทำแผนพัฒนา

๘) การส่งเสริมและพัฒนาการเข้าสู่ประชาคมเศรษฐกิจอาเซียน

กลยุทธ์ที่ ๑. ด้านการปรับสภาพแวดล้อม และการปรับภูมิทัศน์

กลยุทธ์ที่ ๒. ด้านการส่งเสริมและการพัฒนาทรัพยากรมนุษย์

กลยุทธ์ที่ ๓. ด้านโครงสร้างพื้นฐาน

### ๒.๗ จุดยืนทางยุทธศาสตร์

องค์การบริหารส่วนตำบลหนองเต็ง มีจุดเด่นและจุดแข็ง ดังนี้

๑. มีการรวมตัวของกลุ่มเกษตรกร และกลุ่มอุตสาหกรรมในครัวเรือนที่มีความเข้มแข็ง เช่น กลุ่มเกษตรกร-ทำนาหนองเต็ง กลุ่มจักสาน

๒. พื้นที่ในการทำการเกษตรมีความอุดมสมบูรณ์

๓. มีพื้นที่ป่าซึ่งเป็นต้นน้ำมีแหล่งน้ำตามธรรมชาติในการปลูกพืช

๔. มีพื้นที่อาณาเขตติดแม่น้ำโขงระยะทาง ๕๐ กม.

๕. เป็นแหล่งปลูกยางพาราจำนวนมาก และมีคุณภาพ

๖. มีทรัพยากรธรรมชาติที่เอื้อต่อการท่องเที่ยวทุกฤดู เช่น น้ำตกถ้ำฝุ่น น้ำตกชะแนน หาดสีดา เขต-รักษาพันธุ์สัตว์ป่าภูวู จุดชมวิวดาวโขงงาม

๗. มีสังคมแบบเอื้ออาทร เป็นสังคมแบบดั้งเดิม

๘. มีความหลากหลายทางวัฒนธรรม จารีต ประเพณีในแต่ละหมู่บ้าน

ฉะนั้น ด้วยสภาพพื้นที่ขององค์การบริหารส่วนตำบลหนองเต็งที่มีความอุดมสมบูรณ์ ทั้งทรัพยากรธรรมชาติและปัจจัยที่เอื้อต่างๆ จึงเหมาะแก่การทำการเกษตร และการท่องเที่ยว จึงกำหนดจุดยืนทางยุทธศาสตร์ (Positioning) ของตำบลหนองเต็ง

### ๒.๘ ความเชื่อมโยงของยุทธศาสตร์ในภาพรวม

ยุทธศาสตร์การพัฒนาขององค์การบริหารส่วนตำบลหนองเต็งทั้งแปดด้าน เป็นการพัฒนาที่เป็นพื้นฐานทั่วไป จึงมีความสอดคล้องและเชื่อมโยงกับยุทธศาสตร์ประเทศ กลุ่มจังหวัดภาคตะวันออกเฉียงเหนือตอนบน ๑ และยุทธศาสตร์ของ อปท. ในจังหวัดบึงกาฬ

### ๓. การวิเคราะห์เพื่อพัฒนาท้องถิ่น

#### ๓.๑ การวิเคราะห์กรอบการจัดทำยุทธศาสตร์ขององค์กรปกครองส่วนท้องถิ่น

##### ๑. การพัฒนาด้านโครงสร้างพื้นฐาน

- ก่อสร้างรางระบายน้ำ คสล.ในเขตตำบลหนองเต็ง สามารถแก้ไขปัญหาคความเดือดร้อนในฤดูน้ำหลาก ที่เสี่ยงต่อการท่วมขังของน้ำ หรือน้ำไหลนองเข้าบ้านเรือนประชาชน
- ก่อสร้างถนน คสล. ถนนลูกรัง ในเขตตำบลหนองเต็ง ทำให้มีเส้นทางคมนาคม และใช้เป็นเส้นทางในการขนส่งผลผลิตทางการเกษตรได้อย่างสะดวก
- วางท่อระบายน้ำภายในหมู่บ้าน ลดปัญหาการท่วมขัง และระบายน้ำได้เร็วขึ้นในฤดูฝน
- มีการก่อสร้างระบบประปาหมู่บ้าน ซ่อมบำรุงให้ใช้ได้ ขยายเขตประปาหมู่บ้านให้ครอบคลุมพื้นที่ตำบลหนองเต็ง

- ปรับปรุงซ่อมแซมถนน คสล. ถนนลูกรังและวางระบายน้ำในเขตตำบลหนองเต็ง ให้สามารถใช้สัญจรอย่างสะดวก และมีความปลอดภัยในการเดินทางมากขึ้น
๒. การพัฒนาด้านการเกษตรและการพัฒนาคุณภาพชีวิต
- ก่อสร้างและปรับปรุงถนนเพื่อการเกษตร
  - ก่อสร้างและปรับปรุงแหล่งน้ำเพื่อการเกษตร
  - ส่งเสริมการเกษตรในทุกๆ ด้าน
  - ส่งเสริมและพัฒนาการปลูกพืชเศรษฐกิจ
  - ส่งเสริมการเรียนรู้ของประชาชนในทุกๆ ด้าน
  - ส่งเสริมสวัสดิการแก่ผู้สูงอายุ ผู้พิการ และผู้ยากไร้
  - ส่งเสริมงานด้านสาธารณสุข
๓. การพัฒนาด้านการจัดระเบียบชุมชน สังคม และการรักษาความสงบเรียบร้อย
- ส่งเสริมให้ประชาชนมีความปลอดภัยในชีวิตและทรัพย์สิน และปลอดภัยจากยาเสพติด
  - การป้องกันและบรรเทาสาธารณภัย
  - ส่งเสริมประชาธิปไตย ความเสมอภาค สิทธิเสรีภาพของประชาชน
  - ด้านการป้องกันและควบคุมแก้ไขปัญหายาเสพติด
  - ส่งเสริมการมีส่วนร่วมของประชาชนในการพัฒนาท้องถิ่น
๔. การพัฒนาด้านการค้า การลงทุน การท่องเที่ยว และกีฬา
- ส่งเสริมการเล่นกีฬาและการออกกำลังกาย
  - การพัฒนาแหล่งท่องเที่ยว
  - ส่งเสริมการลงทุนและสนับสนุนกลุ่มและกองทุนต่างๆ
๕. การพัฒนาด้านการบริหารจัดการและอนุรักษ์ทรัพยากรธรรมชาติและสิ่งแวดล้อม
- การคุ้มครองดูแลรักษา ดิน น้ำ และป่า
  - สร้างจิตสำนึกและความตระหนักในการดูแลบำรุงรักษาทรัพยากรธรรมชาติและสิ่งแวดล้อม
  - การจัดให้มีระบบกำจัดมูลฝอยและสิ่งปฏิกูล
๖. การพัฒนาด้านศิลปวัฒนธรรม จารีต ประเพณีและภูมิปัญญาท้องถิ่น
- อนุรักษ์ขนบธรรมเนียม จารีตประเพณี และวัฒนธรรม
  - ส่งเสริมการจัดกิจกรรมทางด้านประเพณี วัฒนธรรม และภูมิปัญญาท้องถิ่น
๗. การพัฒนาด้านระบบการบริหารจัดการที่ดี
- เพิ่มขีดความสามารถสมรรถนะ บุคลากรท้องถิ่นให้สามารถรองรับการเปลี่ยนแปลงในอนาคต
  - เพิ่มประสิทธิภาพระบบการให้บริการที่ทันสมัย
  - เพิ่มศักยภาพขององค์กร
  - การพัฒนาบริหารจัดการตามหลักธรรมาภิบาล
  - เพิ่มประสิทธิภาพในการจัดเก็บข้อมูล และการจัดทำแผนพัฒนา
๘. การส่งเสริมและพัฒนาการเข้าสู่ประชาคมเศรษฐกิจอาเซียน
- ด้านการปรับสภาพแวดล้อม และการปรับปรุงภูมิทัศน์
  - ด้านการส่งเสริมและการพัฒนาทรัพยากรมนุษย์

### ๓.๒ การประเมินสถานการณ์สภาพแวดล้อมภายนอกที่แท้จริง

#### ขอบเขตตำบลหนองเดิน

ตำบลหนองเดิน ตั้งอยู่ในพื้นที่ตำบล อำเภอบุงคล้า จังหวัดบึงกาฬ ครอบคลุมพื้นที่ทั้งหมดของเขตตำบลหนองเดิน จำนวน ๗ หมู่บ้าน รวมพื้นที่ประมาณ ๕๙ ตารางกิโลเมตร หรือ ๓๖,๘๗๖ ไร่

ทิศเหนือ	ติดต่อกับ	สาธารณรัฐประชาธิปไตยประชาชนลาว
ทิศใต้	ติดต่อกับ	ตำบลบุงคล้า
ทิศตะวันออก	ติดต่อกับ	อำเภอบุงคล้า
ทิศตะวันตก	ติดต่อกับ	ตำบลบ้านด้อง อำเภอเซกา , ตำบลชัยพร อำเภอเมืองบึงกาฬ

#### ลักษณะภูมิประเทศ

พื้นที่ราบ	๑๘,๗๗๔	ไร่	ร้อยละ ๕๐.๙๑
ภูเขา	๑๔,๘๘๘	ไร่	ร้อยละ ๔๐.๓๗
พื้นน้ำ	๓,๒๑๔	ไร่	ร้อยละ ๘.๗๒
อื่นๆ	-	ไร่	ร้อยละ -

สภาพภูมิอากาศ ตำบลหนองเดิน มีฤดูกาล ๓ ฤดู ได้แก่ ฤดูร้อน ฤดูฝน และฤดูหนาว โดยฤดูฝน ฝนจะตกหนักในช่วง เดือนมิถุนายน – เดือนกันยายน โดยมีเกณฑ์เฉลี่ยดังนี้

ฤดูร้อน ช่วงระยะเวลาตั้งแต่เดือน มี.ค. – พ.ค. อุณหภูมิเฉลี่ย ๓๐ องศา ปริมาณน้ำฝน ๔๕๖.๐๕ มม.

ฤดูฝน ช่วงระยะเวลาตั้งแต่เดือน มิ.ย. – ก.ย. อุณหภูมิเฉลี่ย ๒๗ องศา ปริมาณน้ำฝน ๖๘๘.๓๕ มม.

ฤดูหนาว ช่วงระยะเวลาตั้งแต่เดือน ต.ค. – ก.พ. อุณหภูมิเฉลี่ย ๒๕ องศา ปริมาณน้ำฝน ๓๗ มม.

#### ทรัพยากรธรรมชาติ

๑) ลักษณะดิน ดินที่พบในพื้นที่ส่วนใหญ่ เป็นดินทราย ดินร่วน ดินร่วนปนทราย ดินร่วนปนเหนียว

๒) ทรัพยากรน้ำ

##### ก) แหล่งน้ำผิวดิน

ฝั่งเมืองตำบลหนองเดินมีแหล่งน้ำสำคัญหลายแห่ง และส่วนมากจะมีลักษณะเป็นหนอง บึง และมีแม่น้ำสำคัญระดับภูมิภาคเอเชียไหลผ่าน คือ แม่น้ำโขง หรือเป็นแหล่งเพาะปลูกที่สำคัญ

##### ข) แหล่งน้ำชลประทาน

เป็นแหล่งน้ำที่ได้จัดสร้างขึ้นเพื่อใช้ในการจัดการแหล่งน้ำและนำไปใช้ในการเกษตรกรรม สำหรับพื้นที่ที่มีความแห้งแล้งภายในตำบล หรือเป็นแหล่งเพาะปลูกที่สำคัญ ในพื้นที่ฝั่งเมืองรวมตำบลหนองเดินมีเขตชลประทานในพื้นที่บ้านหนองคังคา(สถานีสูบน้ำ) บ้านหนองเดินท่า(สถานีสูบน้ำ)

##### ค) ทรัพยากรป่าไม้

พื้นที่ป่าในเขตฝั่งเมืองรวมตำบลหนองเดิน เป็นป่าในเขตพื้นที่ป่าเสื่อมโทรมตามพื้นที่ สาธารณะประโยชน์ที่รกร้างทั่วไป เป็นป่าทามบ้าง ป่าสงวนบางพื้นที่ ภาพรวมป่าไม้มีความอุดมสมบูรณ์ในระดับหนึ่ง

#### เส้นทางคมนาคม ระบบถนน สภาพจราจรและสภาพปัญหา

๑. การเดินทางหลักของตำบลหนองเดิน คือ ทางรถยนต์ มีเส้นทางต่างๆ คือ

๑.๑ ทางสายหลัก : ทางหลวงแผ่นดิน หมายเลข ๒๑๒ เชื่อมระหว่างจังหวัดหนองคาย-จังหวัดบึงกาฬ - จังหวัดนครพนม โดยเส้นนี้เชื่อมไปยังถนนมิตรภาพจังหวัดหนองคาย เพื่อเดินทางไปยัง กทม.

๑.๒ ทางสายรอง : แยกไปตามอำเภอต่างๆของจังหวัดบึงกาฬและจังหวัดใกล้เคียง

#### สภาพการจราจรและสภาพปัญหา

การเดินทางติดต่อระหว่างตำบลและอำเภอต่างๆ และจังหวัดใกล้เคียง มีรถยนต์ และรถประจำทาง หรือรถตู้บริการ นอกจากนี้การจราจรในพื้นที่เขตตำบลบางเส้นทาง เนื่องจากรถบรรทุกหินทรายเพื่อทำการก่อสร้างเขื่อนป้องกันตลิ่ง ทำให้พื้นผิวถนนขรุขระ และบางพื้นที่คับแคบ ไม่สะดวกในการใช้ยานพาหนะในการเดินทาง

#### ลักษณะการตั้งถิ่นฐานของชุมชน

ชุมชนเขตพื้นที่ตำบลหนองเดิน : เดิมอยู่ริมหนองเดิน และได้กระจายออกมาจนเป็นชุมชนตามริมฝั่งแม่น้ำโขง และอยู่ตามริมถนนสายรองของแต่ละหมู่บ้าน และเริ่มขยายมาทางด้านถนนทางหลวงแผ่นดินหมายเลข ๒๑๒ และกระจายตัวออกมาตามแนวถนน

#### การใช้ประโยชน์ที่ดินปัจจุบัน

๑. การใช้ประโยชน์ที่ดินประเภทที่อยู่อาศัยหนาแน่นน้อย
๒. การใช้ประโยชน์ที่ดินประเภทพาณิชยกรรม และที่อยู่อาศัยหนาแน่นน้อย
๓. การใช้ประโยชน์ที่ดินประเภทสถาบันราชการ
๔. การใช้ประโยชน์ที่ดินประเภทสถาบันการศึกษา
๕. การใช้ประโยชน์ที่ดินประเภทสถาบันศาสนา
๖. การใช้ประโยชน์ที่ดินประเภทพื้นที่ชนบทและเกษตรกรรม

## ส่วนที่ ๓ การนำแผนพัฒนาท้องถิ่นไปสู่การปฏิบัติ

## ๑. ยุทธศาสตร์การพัฒนาและแผนงาน

ที่	ยุทธศาสตร์	ด้าน	แผนงาน	หน่วยงาน รับผิดชอบหลัก	หน่วยงานสนับสนุน
๑	การพัฒนาด้าน โครงสร้างพื้นฐาน	บริการชุมชนและ สังคม	เคหะและชุมชน	กองช่าง	สำนักปลัด, กองคลัง, อบต. หนองเต็น, อบจ. บก, กรมส่งเสริม การปกครองท้องถิ่น
		การเศรษฐกิจ	อุตสาหกรรมและ การโยธา	กองช่าง	สำนักปลัด, กองคลัง, อบต. หนองเต็น, อบจ. บก, กรมส่งเสริม การปกครองท้องถิ่น
๒	การส่งเสริมและ พัฒนาด้าน การเกษตรยั่งยืน	บริหารทั่วไป	บริหารงานทั่วไป	สำนักปลัด	กองคลัง, อบต. หนองเต็น, อบจ. บก, กรมส่งเสริมการ ปกครองท้องถิ่น
		บริการชุมชนและ สังคม	การศึกษา	กองการศึกษาฯ	สำนักปลัด, กองคลัง, อบต. หนองเต็น, อบจ. บก, กรมส่งเสริม การปกครองท้องถิ่น
		บริการชุมชนและ สังคม	สาธารณสุข	กองสาธารณสุข ฯ	สำนักปลัด, กองคลัง, อบต. หนองเต็น, อบจ. บก, กรมส่งเสริม การปกครองท้องถิ่น
		บริการชุมชนและ สังคม	สังคมสงเคราะห์	กองสวัสดิการ สังคม	สำนักปลัด, กองคลัง, อบต. หนองเต็น, อบจ. บก, กรมส่งเสริม การปกครองท้องถิ่น
		บริการชุมชนและ สังคม	เคหะและชุมชน	กองช่าง	สำนักปลัด, กองคลัง, อบต. หนองเต็น, อบจ. บก, กรมส่งเสริม การปกครองท้องถิ่น
		เศรษฐกิจ	การเกษตร	กองส่งเสริม การเกษตร	สำนักปลัด, กองคลัง, อบต. หนองเต็น, อบจ. บก, กรมส่งเสริม การปกครองท้องถิ่น



ที่	ยุทธศาสตร์	ด้าน	แผนงาน	หน่วยงาน รับผิดชอบหลัก	หน่วยงานสนับสนุน
๓	การพัฒนาด้านการจัดระเบียบชุมชนสังคม และการรักษาความสงบเรียบร้อย	บริการชุมชนและสังคม	การศึกษา ศาสนา และวัฒนธรรม	กองการศึกษาฯ	สำนักปลัด,กองคลัง,กองส่งเสริมการเกษตร, อบต.หนองเดิน,อบจ.บก,กรมส่งเสริมการปกครองท้องถิ่น
๔	การพัฒนาด้านการค้า การลงทุน การท่องเที่ยว และกีฬา	บริหารทั่วไป	รักษาความสงบภายใน	สำนักปลัด	กองคลัง,กองส่งเสริมการเกษตร,อบต.หนองเดิน,อบจ.บก,กรมส่งเสริมการปกครองท้องถิ่น
		บริการชุมชนและสังคม	สร้างความเข้มแข็งของชุมชน	สำนักปลัด กองสวัสดิการสังคม กองการศึกษาฯ	กองคลัง,กองส่งเสริมการเกษตร,อบต.หนองเดิน,อบจ.บก,กรมส่งเสริมการปกครองท้องถิ่น
๕	การพัฒนาด้านการบริหารจัดการและอนุรักษ์ทรัพยากรธรรมชาติและสิ่งแวดล้อม	บริหารทั่วไป	บริหารงานทั่วไป	สำนักปลัด กองคลัง กองช่าง กองการศึกษาฯ กองสวัสดิการฯ	กองคลัง,กองส่งเสริมการเกษตร,อบต.หนองเดิน,อบจ.บก,กรมส่งเสริมการปกครองท้องถิ่น
		การดำเนินงานอื่น	งบกลาง	สำนักปลัด กองสวัสดิการสังคม	กองคลัง,กองส่งเสริมการเกษตร,อบต.หนองเดิน,อบจ.บก,กรมส่งเสริมการปกครองท้องถิ่น
๖	การพัฒนาด้านการศึกษา ศิลปวัฒนธรรม จารีตประเพณี และภูมิปัญญาท้องถิ่น	บริการชุมชนและสังคม	การศึกษา ศาสนา และวัฒนธรรม	กองการศึกษาฯ	สำนักปลัด,กองคลัง,กองส่งเสริมการเกษตร, อบต.หนองเดิน,อบจ.บก,กรมส่งเสริมการปกครองท้องถิ่น
๗	การพัฒนาด้านระบบการบริหารจัดการและพัฒนาคุณภาพชีวิตอย่างยั่งยืน	บริหารทั่วไป	บริหารงานทั่วไป	สำนักปลัด	กองคลัง,กองช่าง,กองส่งเสริมการเกษตร,อบต.หนองเดิน,อบจ.บก,กรมส่งเสริมการปกครองท้องถิ่น
		การเศรษฐกิจ	อุตสาหกรรมและการโยธา	กองช่าง	สำนักปลัด,กองคลัง,กองส่งเสริมการเกษตร,อบต.หนองเดิน,อบจ.บก,กรมส่งเสริมการปกครองท้องถิ่น

ที่	ยุทธศาสตร์	ด้าน	แผนงาน	หน่วยงาน รับผิดชอบหลัก	หน่วยงานสนับสนุน
๘	การส่งเสริมและพัฒนาการ เข้าสู่ประชาคมเศรษฐกิจ อาเซียน	บริหารทั่วไป	บริหารงานทั่วไป	สำนักปลัด	กองคลัง, กองช่าง, กอง ส่งเสริมการเกษตร, อบต. หนองเด่น, อบจ. บก, กรม ส่งเสริมการปกครอง ท้องถิ่น
		การเศรษฐกิจ	อุตสาหกรรมและ การโยธา	กองช่าง	สำนักปลัด, กองคลัง, กอง ส่งเสริมการเกษตร, อบต. หนองเด่น, อบจ. บก, กรม ส่งเสริมการปกครอง ท้องถิ่น
รวม	๘ ยุทธศาสตร์	๔ ด้าน	๑๒ แผนงาน		

๒.บัญชีโครงการพัฒนาท้องถิ่น

แบบ ผ. ๐๑

บัญชีสรุปโครงการพัฒนา  
แผนพัฒนาท้องถิ่น (พ.ศ. ๒๕๖๖ - ๒๕๗๐)  
องค์การบริหารส่วนตำบลหนองเต็ง อำเภอบุงคล้า จังหวัดบึงกาฬ

ยุทธศาสตร์การพัฒนา	ปี ๒๕๖๖		ปี ๒๕๖๗		ปี ๒๕๖๘		ปี ๒๕๖๙		ปี ๒๕๗๐		รวม ๕ ปี	
	จำนวนโครงการ	งบประมาณ (บาท)	จำนวนโครงการ	งบประมาณ (บาท)	จำนวนโครงการ	งบประมาณ (บาท)	จำนวนโครงการ	งบประมาณ (บาท)	จำนวนโครงการ	งบประมาณ (บาท)	จำนวนโครงการ	งบประมาณ (บาท)
๑. ด้านโครงสร้างพื้นฐาน												
๑.๑ แผนงานอุตสาหกรรมและการโยธา	๑๙	๖,๑๒๑,๑๓๐	๗	๑,๖๕๐,๐๐๐	๙	๒,๐๖๐,๑๕๐	๕	๕๔๕,๓๐๐	๖	๘๘๘,๖๗๒	๔๖	๑๑,๒๖๕,๒๕๒
๒. ด้านการส่งเสริมและพัฒนาด้านการเกษตรยั่งยืน												
๒.๑ แผนงานการเกษตร	๘	๑๒๐,๐๐๐	๘	๑๒๐,๐๐๐	๙	๑๔๐,๐๐๐	๙	๑๔๐,๐๐๐	๙	๑๔๐,๐๐๐	๔๓	๖๖๐,๐๐๐
๓. ด้านการจัดระเบียบสังคมและการรักษาความสงบเรียบร้อย												
๓.๑ แผนงานบริหารงานทั่วไป	๘	๑๒๐,๐๐๐	๘	๑๒๐,๐๐๐	๘	๑๗๐,๐๐๐	๘	๑๒๐,๐๐๐	๘	๑๒๐,๐๐๐	๔๐	๖๕๐,๐๐๐
๓.๒ แผนงานรักษาความสงบภายใน	๖	๑๓๐,๐๐๐	๖	๑๓๐,๐๐๐	๖	๑๓๐,๐๐๐	๖	๑๕๐,๐๐๐	๖	๑๕๐,๐๐๐	๓๐	๖๙๐,๐๐๐
๓.๓ แผนงานเคหะและชุมชน	๑	๒๐,๐๐๐	๑	๒๐,๐๐๐	๑	๒๐,๐๐๐	๑	๒๐,๐๐๐	๑	๒๐,๐๐๐	๕	๑๐๐,๐๐๐
๓.๔ แผนงานสร้างความเข้มแข็งของชุมชน	๙	๑๕๐,๐๐๐	๙	๑๕๐,๐๐๐	๙	๑๖๐,๐๐๐	๙	๑๖๐,๐๐๐	๙	๑๖๐,๐๐๐	๔๕	๗๘๐,๐๐๐
๔. ด้านการค้าการลงทุนการท่องเที่ยวและกีฬา												
๔.๑ แผนงานบริหารงานทั่วไป	๑	๓๐,๐๐๐	๑	๓๐,๐๐๐	๑	๓๐,๐๐๐	๑	๓๐,๐๐๐	๑	๓๐,๐๐๐	๕	๑๕๐,๐๐๐
๔.๒ แผนงานการศาสนาวัฒนธรรมและนันทนาการ	๕	๒๘๕,๐๐๐	๕	๒๘๕,๐๐๐	๕	๒๘๕,๐๐๐	๕	๒๘๕,๐๐๐	๕	๒๘๕,๐๐๐	๒๕	๑,๔๒๕,๐๐๐

ยุทธศาสตร์การพัฒนา	ปี ๒๕๖๖		ปี ๒๕๖๗		ปี ๒๕๖๘		ปี ๒๕๖๙		ปี ๒๕๗๐		รวม ๕ ปี	
	จำนวนโครงการ	งบประมาณ (บาท)	จำนวนโครงการ	งบประมาณ (บาท)	จำนวนโครงการ	งบประมาณ (บาท)	จำนวนโครงการ	งบประมาณ (บาท)	จำนวนโครงการ	งบประมาณ (บาท)	จำนวนโครงการ	งบประมาณ (บาท)
๕. ด้านการบริหารจัดการและอนุรักษ์ทรัพยากรธรรมชาติและสิ่งแวดล้อม												
๕.๑ แผนงานบริหารงานทั่วไป	๑	๒๐,๐๐๐	๑	๒๐,๐๐๐	๑	๒๐,๐๐๐	๑	๒๐,๐๐๐	๑	๒๐,๐๐๐	๕	๑๐๐,๐๐๐
๕.๒ แผนงานสาธารณสุข	๒	๖๙๐,๐๐๐	๒	๖๙๐,๐๐๐	๒	๖๙๐,๐๐๐	๒	๖๙๐,๐๐๐	๒	๖๙๐,๐๐๐	๑๐	๓,๔๕๐,๐๐๐
๕.๓ แผนงานการเกษตร	๕	๕๐,๐๐๐	๕	๕๐,๐๐๐	๕	๕๐,๐๐๐	๔	๔๐,๐๐๐	๔	๔๐,๐๐๐	๒๓	๒๓๐,๐๐๐
๖. การพัฒนาด้านการศึกษา ศิลปะ วัฒนธรรมจารีตประเพณีและภูมิปัญญาท้องถิ่น												
๖.๑ แผนงานการศึกษา	๑๒	๒,๘๘๐,๖๕๖	๑๒	๒,๘๘๐,๖๕๖	๑๒	๒,๘๘๐,๖๕๖	๑๒	๒,๘๘๐,๖๕๖	๑๒	๒,๘๘๐,๖๕๖	๖๐	๑๔,๔๐๓,๒๘๐
๖.๒ แผนงานสังคมสงเคราะห์	๑	๑๐,๐๐๐	๑	๑๐,๐๐๐	๑	๑๐,๐๐๐	๑	๑๐,๐๐๐	๑	๑๐,๐๐๐	๕	๕๐,๐๐๐
๖.๓ แผนงานการศาสนาวัฒนธรรมและนันทนาการ	๒	๑๔๐,๐๐๐	๒	๑๔๐,๐๐๐	๒	๑๔๐,๐๐๐	๒	๑๔๐,๐๐๐	๒	๑๔๐,๐๐๐	๑๐	๗๐๐,๐๐๐
๗. ด้านระบบการบริหารจัดการและพัฒนาคุณภาพชีวิตอย่างยั่งยืน												
๗.๑ แผนงานบริหารงานทั่วไป	๑๗	๓๘๓,๐๐๐	๑๗	๓๘๓,๐๐๐	๑๗	๓๘๓,๐๐๐	๑๖	๓๒๓,๐๐๐	๑๖	๓๒๓,๐๐๐	๘๓	๑,๗๙๕,๐๐๐
๗.๒ แผนงานการศึกษา	๒	๑,๐๒๐,๐๐๐	๒	๑,๐๒๐,๐๐๐	๒	๑,๐๒๐,๐๐๐	๒	๑,๐๒๐,๐๐๐	๒	๑,๐๒๐,๐๐๐	๑๐	๕,๑๐๐,๐๐๐
๗.๓ แผนงานสาธารณสุข	๑๓	๓๖๐,๐๐๐	๑๔	๓๘๐,๐๐๐	๑๔	๓๘๐,๐๐๐	๑๔	๓๘๐,๐๐๐	๑๔	๓๘๐,๐๐๐	๖๙	๑,๘๘๐,๐๐๐
๗.๔ แผนงานสังคมสงเคราะห์	๗	๕,๙๘๗,๖๐๐	๖	๕,๘๘๗,๖๐๐	๖	๕,๘๘๗,๖๐๐	๖	๕,๘๘๗,๖๐๐	๖	๕,๘๘๗,๖๐๐	๓๑	๒๙,๕๓๘,๐๐๐
๘. การส่งเสริมและพัฒนาการเข้าสู่ประชาคมเศรษฐกิจอาเซียน												
๘.๑ แผนงานบริหารงานทั่วไป	๓	๓๒๐,๐๐๐	๓	๓๒๐,๐๐๐	๓	๓๒๐,๐๐๐	๓	๓๒๐,๐๐๐	๓	๓๒๐,๐๐๐	๑๕	๑,๖๐๐,๐๐๐
๘.๒ แผนงานสังคมสงเคราะห์	๑	๑๐,๐๐๐	๑	๑๐,๐๐๐	๑	๑๐,๐๐๐	๑	๑๐,๐๐๐	๑	๑๐,๐๐๐	๕	๕๐,๐๐๐
<b>รวมทั้งสิ้น</b>	<b>๑๒๓</b>	<b>๑๘,๘๔๗,๓๘๖</b>	<b>๑๑๑</b>	<b>๑๔,๒๙๖,๒๕๖</b>	<b>๑๑๔</b>	<b>๑๔,๗๘๖,๔๐๖</b>	<b>๑๐๘</b>	<b>๑๓,๑๗๑,๕๕๖</b>	<b>๑๐๙</b>	<b>๑๓,๕๑๔,๙๒๘</b>	<b>๕๖๕</b>	<b>๗๔,๖๑๖,๕๓๒</b>

๒.บัญชีโครงการพัฒนาท้องถิ่น

แบบ ผ. ๐๑/๑

บัญชีสรุปโครงการพัฒนา ที่นำมาจากแผนพัฒนาหมู่บ้านและแผนชุมชน  
องค์การบริหารส่วนตำบลหนองเดิ่น อำเภอบึงคล้า จังหวัดบึงกาฬ

ยุทธศาสตร์การพัฒนา	ปี ๒๕๖๖		ปี ๒๕๖๗		ปี ๒๕๖๘		ปี ๒๕๖๙		ปี ๒๕๗๐		รวม ๕ ปี	
	จำนวน โครงการ	งบประมาณ (บาท)	จำนวน โครงการ	งบประมาณ (บาท)	จำนวน โครงการ	งบประมาณ (บาท)	จำนวน โครงการ	งบประมาณ (บาท)	จำนวน โครงการ	งบประมาณ (บาท)	จำนวน โครงการ	งบประมาณ (บาท)
๑. ด้านโครงสร้างพื้นฐาน	๔	๖๒๓,๒๒๕	๒	๕๑๕,๒๓๕	๔	๙๗๓,๐๐๐	๒	๔๔๘,๓๘๐	๑	๑๑๕,๐๐๐	๑๓	๒,๖๗๔,๘๔๐
๒. ด้านการส่งเสริมและ พัฒนาด้านการเกษตรยั่งยืน	๓	๓๐,๐๐๐	๓	๓๐,๐๐๐	๓	๓๐,๐๐๐	๓	๓๐,๐๐๐	๓	๓๐,๐๐๐	๑๕	๑๕๐,๐๐๐
๓. ด้านการจัดระเบียบสังคมและ การรักษาความสงบเรียบร้อย	๒	๗๐,๐๐๐	๒	๗๐,๐๐๐	๒	๗๐,๐๐๐	๒	๗๐,๐๐๐	๒	๗๐,๐๐๐	๑๐	๓๕๐,๐๐๐
๔. ด้านการค้าการลงทุน การท่องเที่ยวและกีฬา	๑	๕๒,๕๐๐	๑	๕๒,๕๐๐	๑	๕๒,๕๐๐	๑	๕๒,๕๐๐	๑	๕๒,๕๐๐	๕	๒๖๒,๕๐๐



ยุทธศาสตร์การพัฒนา	ปี ๒๕๖๖		ปี ๒๕๖๗		ปี ๒๕๖๘		ปี ๒๕๖๙		ปี ๒๕๗๐		รวม ๕ ปี	
	จำนวน โครงการ	งบประมาณ (บาท)	จำนวน โครงการ	งบประมาณ (บาท)	จำนวน โครงการ	งบประมาณ (บาท)	จำนวน โครงการ	งบประมาณ (บาท)	จำนวน โครงการ	งบประมาณ (บาท)	จำนวน โครงการ	งบประมาณ (บาท)
๕. ด้านการบริหารจัดการและ อนุรักษ์ทรัพยากรธรรมชาติและ สิ่งแวดล้อม	๒	๒๐,๐๐๐	๒	๒๐,๐๐๐	๒	๒๐,๐๐๐	๒	๒๐,๐๐๐	๒	๒๐,๐๐๐	๑๐	๑๐๐,๐๐๐
๖. การพัฒนาด้านการศึกษา- ศิลปะ วัฒนธรรมจารีตประเพณี และภูมิปัญญาท้องถิ่น	๐	๐	๐	๐	๐	๐	๐	๐	๐	๐	๐	๐
๗. ด้านระบบการบริหารจัดการ และพัฒนาคุณภาพชีวิตอย่าง ยั่งยืน	๒	๖๐,๐๐๐	๒	๖๐,๐๐๐	๒	๖๐,๐๐๐	๒	๖๐,๐๐๐	๒	๖๐,๐๐๐	๑๐	๓๐๐,๐๐๐
๘. การส่งเสริมและพัฒนาการ เข้าสู่ประชาคมเศรษฐกิจอาเซียน	๐	๐	๐	๐	๐	๐	๐	๐	๐	๐	๐	๐
รวมทั้งสิ้น	๑๔	๘๕๕,๗๒๕	๑๒	๗๔๗,๗๓๕	๑๔	๑,๒๐๕,๕๐๐	๑๒	๖๘๐,๘๘๐	๑๑	๓๔๗,๕๐๐	๖๓	๓,๘๓๗,๓๔๐

๒.บัญชีโครงการพัฒนาท้องถิ่น

รายละเอียดโครงการพัฒนา

แบบ ผ. ๐๒

แผนพัฒนาท้องถิ่น (พ.ศ. ๒๕๖๖ - ๒๕๗๐)

องค์การบริหารส่วนตำบลหนองเคี่ยน อำเภอป่าสัก จังหวัดบึงกาฬ

ก. ยุทธศาสตร์จังหวัดที่ ๒ พัฒนาโครงสร้างพื้นฐานและเพิ่มขีดความสามารถในการแข่งขันด้านการค้าและการลงทุน

ข. ยุทธศาสตร์การพัฒนาขององค์กรปกครองส่วนท้องถิ่นในเขตจังหวัด ที่ ๑ การพัฒนาโครงสร้างพื้นฐาน การบริหารจัดการน้ำ ส่งเสริมพลังงานทดแทน

๑. ยุทธศาสตร์การพัฒนาด้านโครงสร้างพื้นฐาน

๑.๑ แผนงานอุตสาหกรรมและการโยธา

ที่	โครงการ/กิจกรรม	วัตถุประสงค์	เป้าหมาย (ผลผลิตของโครงการ)	งบประมาณและที่ผ่านมา					ตัวชี้วัด (KPI)	ผลลัพธ์	หน่วยงาน ที่รับผิดชอบ
				๒๕๖๖ (บาท)	๒๕๖๗ (บาท)	๒๕๖๘ (บาท)	๒๕๖๙ (บาท)	๒๕๗๐ (บาท)			
๑	ปรับปรุงซ่อมแซมถนนลูกรังเพื่อการเกษตรจากนายนายมุล สาทิถึงนายนายกัน วงศ์ชัย หมู่ที่ ๑	เพื่อให้มีถนนสำหรับใช้ในการคมนาคมได้สะดวกและรวดเร็ว	ขนาด ๔x๓,๐๐๐ เมตร	๔๐๐,๐๐๐	-	-	-	-	มีถนนที่ได้มาตรฐานเพิ่มขึ้น	ประชาชนมีการคมนาคมที่สะดวกรวดเร็ว	กองช่าง
๒	ก่อสร้างถนน คสล.หนองเคี่ยนทุ่ง - นาจาน (ส่วนที่ยังไม่เชื่อมกัน) หมู่ที่ ๓	เพื่อให้มีถนนสำหรับใช้ในการคมนาคมได้สะดวกและรวดเร็ว	ขนาด ๕x๒๐๐ เมตร	-	-	-	-	๔๐๐,๐๐๐	มีถนนที่ได้มาตรฐานเพิ่มขึ้น	ประชาชนมีการคมนาคมที่สะดวกรวดเร็ว	
๓	ปรับปรุงซ่อมแซมถนนลูกรังเพื่อการเกษตรโคกโป่งถึงโนนดินแดง หมู่ที่ ๓	เพื่อให้มีถนนสำหรับใช้ในการคมนาคมได้สะดวกและรวดเร็ว	ขนาด ๔x๑,๔๐๐ เมตร	๒๑๐,๐๐๐	-	-	-	-	มีถนนที่ได้มาตรฐานเพิ่มขึ้น	ประชาชนมีการคมนาคมที่สะดวกรวดเร็ว	
๔	ก่อสร้างถนนลูกรังเพื่อการเกษตรรอบหนองบึง หมู่ที่ ๓	เพื่อให้มีถนนสำหรับใช้ในการคมนาคมได้สะดวกและรวดเร็ว	ขนาด ๕x๒,๐๐๐ เมตร	-	๒๔๐,๐๐๐	-	-	-	มีถนนที่ได้มาตรฐานเพิ่มขึ้น	ประชาชนมีการคมนาคมที่สะดวกรวดเร็ว	
๕	ก่อสร้างวางระบายน้ำนางล้อมถึงนายนิมิตร หมู่ที่ ๓	เพื่อให้การระบายน้ำมีประสิทธิภาพ	ขนาด ๓๐x๓๐ ซม. ยาว ๑๐๐ เมตร	-	-	-	๒๔๔,๓๐๐	-	มีระบบระบายน้ำเพิ่มขึ้น	ระบายน้ำได้เร็ว ไม่มีน้ำขัง	

ที่	โครงการ/กิจกรรม	วัตถุประสงค์	เป้าหมาย (ผลผลิตของโครงการ)	งบประมาณและที่ผ่านมา					ตัวชี้วัด (KPI)	ผลลัพธ์	หน่วยงาน ที่รับ ผิดชอบ
				๒๕๖๖ (บาท)	๒๕๖๗ (บาท)	๒๕๖๘ (บาท)	๒๕๖๙ (บาท)	๒๕๗๐ (บาท)			
๖	ก่อสร้างวางระบายน้ำนายสมานถึง นายถาวร หมู่ที่ ๓	เพื่อให้การระบายน้ำมี ประสิทธิภาพ	ขนาด ๓๐x๓๐ ซม. ยาว ๑๐๐ เมตร	-	-	-	-	๒๕๔,๓๐๐	มีระบบระบาย น้ำเพิ่มขึ้น	ระบายน้ำได้เร็ว ไม่มีน้ำขัง	กองช่าง
๗	ก่อสร้างวางระบายน้ำนายสีโหถึง นายเฉลิม หมู่ที่ ๓	เพื่อให้การระบายน้ำมี ประสิทธิภาพ	ขนาด ๓๐x๓๐ ซม. ยาว ๕๐ เมตร	-	-	๑๒๒,๑๕๐	-	-	มีระบบระบาย น้ำเพิ่มขึ้น	ระบายน้ำได้เร็ว ไม่มีน้ำขัง	
๘	ปรับปรุงซ่อมแซมถนนลูกรังเพื่อ การเกษตรจากนายเปี้ยวถึง นางนางสมพร หมู่ที่ ๔	เพื่อให้มีถนนสำหรับใช้ ในการคมนาคมได้สะดวก	ขนาด ๔x๓๐๐ เมตร	๔๕,๐๐๐	-	-	-	-	มีถนนที่ได้ มาตรฐานเพิ่มขึ้น	ประชาชนมีการคมนาคม ที่สะดวกรวดเร็ว	
๙	ปรับปรุงซ่อมแซมถนนลูกรังเพื่อการ- เกษตรจากหนองเดินถึงหนองแสง พร้อมลงท่อ ๕ จุดๆละ ๖ ท่อน หมู่ที่ ๔	และรวดเร็ว	ถนนขนาด ๔x๑,๕๐๐ เมตร ท่อ คสล. ๑ ๘๐ ซม. ๓๐ ท่อน	๒๖๒,๐๑๐	-	-	-	-			
๑๐	ปรับปรุงซ่อมแซมถนนลูกรังเพื่อการ- เกษตรสวนนายสงกาถึงสวนนาง อำนวยการ หมู่ที่ ๔	เพื่อให้มีถนนสำหรับใช้ ในการคมนาคมได้สะดวก และรวดเร็ว	ขนาด ๔x๒๐๐ เมตร	๓๐,๐๐๐	-	-	-	-	จำนวนถนนที่ ได้รับการบำรุง รักษาเพิ่มขึ้น	ประชาชนมีการคมนาคม ที่สะดวกรวดเร็ว	
๑๑	ปรับปรุงซ่อมแซมถนนลูกรังเพื่อการ- เกษตรเส้นหนองแสง หมู่ที่ ๔		ถนนขนาด ๔x๒,๐๐๐ เมตร	-	-	๓๐๐,๐๐๐	-	-			
๑๒	ปรับปรุงซ่อมแซมถนนลูกรังเพื่อการ- เกษตรพร้อมลงท่อ นานายสวัสดิ์ ถึงนายเยี่ยม หมู่ที่ ๔		ถนนขนาด ๔x๒๐๐ เมตร ท่อ คสล. ๑ ๖๐ ซม. ๖ ท่อน	-	-	-	-	๓๔,๓๗๒			
๑๓	ก่อสร้างถนนลูกรังเพื่อการเกษตร สวนนางสมร พิมพโคตรถึงสวน นายหาญชัย หมู่ที่ ๔		ถนนขนาด ๔x๔๔๐ เมตร	๔๔,๐๐๐	-	-	-	-			

ที่	โครงการ/กิจกรรม	วัตถุประสงค์	เป้าหมาย (ผลผลิตของโครงการ)	งบประมาณและที่ผ่านมา					ตัวชี้วัด (KPI)	ผลลัพธ์	หน่วยงาน ที่รับ ผิดชอบ
				๒๕๖๖ (บาท)	๒๕๖๗ (บาท)	๒๕๖๘ (บาท)	๒๕๖๙ (บาท)	๒๕๗๐ (บาท)			
๑๔	ก่อสร้างถนน คสล.เข้าสู่ศูนย์เรียนรู้ วิสาหกิจชุมชน (แปรรูปผลไม้สีปรด) หมู่ที่ ๕	เพื่อให้มีถนนสำหรับ การคมนาคมได้สะดวก	ขนาด ๔x๑,๖๐๐ เมตร	๑,๐๐๐,๐๐๐	๑,๐๐๐,๐๐๐	๑,๑๓๖,๐๐๐	-	-	มีถนนที่ได้ มาตรฐาน เพิ่มขึ้น	ประชาชนมีการคมนาคม ที่สะดวกรวดเร็ว	กองช่าง
๑๕	ปรับปรุงซ่อมแซมถนนลูกรังเพื่อการ- เกษตรนาข้าถึงนางธีระนุช หมู่ที่ ๖	เพื่อให้มีถนนสำหรับ การคมนาคมได้ สะดวกและรวดเร็ว	ถนนขนาด ๔x๔๐๐ เมตร	๖๐,๐๐๐	-	-	-	-	มีถนนที่ได้ มาตรฐาน เพิ่มขึ้น	ประชาชนมีการคมนาคม ที่สะดวกรวดเร็ว	
๑๖	ปรับปรุงซ่อมแซมถนนลูกรังเพื่อการ- เกษตรจากถนน ๒๑๒ ถึงนา นายคำผอง หมู่ที่ ๖	เพื่อให้มีถนนสำหรับใช้ ในการคมนาคมได้สะดวก และรวดเร็ว	ถนนขนาด ๔x๔๐๐ เมตร	๖๐,๐๐๐	-	-	-	-	จำนวนถนนที่ ได้รับการบำรุง รักษาเพิ่มขึ้น	ประชาชนมีการคมนาคม ที่สะดวกรวดเร็ว	
๑๗	ธนาคารน้ำใต้ดิน หมู่ที่ ๖	รองรับน้ำที่ระบาย จากหมู่บ้าน	๑ แห่ง	๑๐,๐๐๐	-	-	-	-	ธนาคารน้ำ ใต้ดิน ๑ แห่ง	มีที่รับน้ำที่ระบาย จากหมู่บ้าน	
๑๘	ปรับปรุงซ่อมแซมถนนลูกรังเพื่อการ- เกษตรจากสวนนายบุญเพ็งถึงสวน นายไทย หมู่ที่ ๗	เพื่อให้มีถนนสำหรับ การคมนาคมได้สะดวก	ขนาด ๔x๘๐๐ เมตร	-	-	๙๒,๐๐๐	-	-	จำนวนถนนที่ ได้รับการบำรุง รักษาเพิ่มขึ้น	ประชาชนมีการคมนาคม ที่สะดวกรวดเร็ว	
๑๙	ก่อสร้างรางระบายน้ำบ้านนายสวรรค์ ถึงสวนนายไกรสร หมู่ที่ ๗	เพื่อให้การระบายน้ำที่มี ประสิทธิภาพ	ขนาด ๓๐x๓๐ ซม. ยาว ๑๔๗ เมตร	๓๕๙,๑๒๐	-	-	-	-	มีท่อระบายน้ำและ รางระบายน้ำเพิ่มขึ้น	ระบายน้ำได้เร็ว ไม่มีน้ำขัง	
๒๐	โครงการก่อสร้างที่ทำการ อบต.	เพื่อเพิ่มศักยภาพของ องค์กร	มีอาคารที่สะดวก ปลอดภัย	๓,๐๐๐,๐๐๐	-	-	-	-	๑ แห่ง	ประสิทธิภาพในการ ปฏิบัติงานเพิ่มขึ้น	
๒๑	โครงการก่อสร้างห้องน้ำ อบต. แห่งใหม่			๑๐๐,๐๐๐	-	-	-	-	๑ แห่ง		
๒๒	โครงการปรับปรุงซ่อมแซมที่ทำการ อบต.	เพื่อเพิ่มศักยภาพของ องค์กร		๑๐๐,๐๐๐	๑๐๐,๐๐๐	๑๐๐,๐๐๐	๑๐๐,๐๐๐	๑๐๐,๐๐๐	๑ ครั้ง		

ที่	โครงการ/กิจกรรม	วัตถุประสงค์	เป้าหมาย (ผลผลิตของโครงการ)	งบประมาณและที่ผ่านมา					ตัวชี้วัด (KPI)	ผลลัพธ์	หน่วยงาน ที่รับ ผิดชอบ
				๒๕๖๖ (บาท)	๒๕๖๗ (บาท)	๒๕๖๘ (บาท)	๒๕๖๙ (บาท)	๒๕๗๐ (บาท)			
๒๓	โครงการปรับปรุงต่อเติมห้องประชุม สภา อบต.หนองเดิ่น	องค์กร	มีห้องประชุมที่ สะดวกปลอดภัย	๒๐๐,๐๐๐	-	-	-	-	ปรับปรุง ๑ ครั้ง	ปฏิบัติงานเพิ่มขึ้น	
๒๔	ปรับปรุงภูมิทัศน์ ศพด.หมู่ที่ ๑, ๓, ๔ และหมู่ที่ ๕ โดยจัดทำสวนหย่อม	ปรับปรุงภูมิทัศน์ ศพด. ทั้ง ๔ ศูนย์ให้สวยงาม	ทั้ง ๔ ศูนย์	-	๑๐,๐๐๐	๑๐,๐๐๐	๑๐,๐๐๐	๑๐,๐๐๐	มีการปรับปรุงภูมิทัศน์ ปีละแห่ง	ศพด.มีภูมิทัศน์สวยงาม	ศึกษา
๒๕	ก่อสร้างสนามเด็กเล่นสร้างปัญญา ศพด.หมู่ที่ ๑, ๓, ๔, ๕	ก่อสร้างสนามเด็กเล่น สร้างปัญญาทั้ง ๔ ศูนย์	ทั้ง ๔ ศูนย์	-	๑๐๐,๐๐๐	๑๐๐,๐๐๐	๑๐๐,๐๐๐	๑๐๐,๐๐๐	มีสนามเด็กเล่น เพิ่มขึ้นปีละศูนย์	เด็กฉลาดทั้งด้าน- อารมณ์และสังคม	
๒๖	ปรับปรุงซ่อมแซมต่อเติม ศพด.หมู่ที่ ๑, ๓, ๔, ๕	ซ่อมแซม ศพด.ให้ ใช้งานได้ปกติ	ปรับปรุงต่อเติมศูนย์พัฒนา เด็กเล็กหมู่ที่ ๑,๓,๔,๕	๑๐๐,๐๐๐	๑๐๐,๐๐๐	๑๐๐,๐๐๐	๑๐๐,๐๐๐	-	อาคารเรียนได้รับการ บำรุงรักษาเพิ่มขึ้น	มีอาคารเรียนที่ได้ มาตรฐานและปลอดภัย	
๒๗	ติดตั้งมุ้งลวดศพด.หมู่ที่ ๓, ๕	ป้องกันยุงและแมลง ให้ ศพด.	ติดตั้งมุ้งลวด ศพด.หมู่ที่ ๓, ๕	๕๐,๐๐๐	-	-	-	-	ติดตั้งมุ้งลวด ศพด.หมู่ที่ ๓, ๕	ป้องกันยุง และแมลงให้ ศพด. เพื่อป้องกันการ แพร่ระบาดของโรค	ศึกษา
๒๘	ก่อสร้างรั้วรอบ พร้อมประตู ปิด-เปิด ทางเข้า ศพด. หมู่ที่ ๑, ๕	มีแนวเขต ศพด. ที่ชัดเจน เด็กเล็กปลอดภัย	ศพด.หมู่ที่ ๑, ๕	-	๑๐๐,๐๐๐	๑๐๐,๐๐๐	-	-	มีกำแพงรอบ ศพด.ปีละแห่ง	ดูแลเด็กได้ง่ายขึ้น มี- ความปลอดภัยเพิ่มขึ้น	
๒๙	ก่อสร้างที่แปรงฟันสำหรับเด็กปฐมวัย ศพด. หมู่ที่ ๓, ๔	มีที่แปรงฟันที่ถูกสุข- อนามัย	ศพด.หมู่ที่ ๓, ๔	๖๐,๐๐๐	-	-	-	-	มีที่แปรงฟันสำหรับ เด็กเพิ่มขึ้น ๒ แห่ง	เด็กปฐมวัยมีความสุข ฟันที่ดี ชีวีมีความสุข	
๒๙	ติดตั้งผ้าเพดาน ศพด.หมู่ที่ ๕	ผ้าเพดานที่มาตรฐาน สวยงาม น่าเรียน	ติดตั้งผ้าเพดาน ศพด.หมู่ที่ ๕	๕๐,๐๐๐	-	-	-	-	ศพด. ม. ๕ ได้ ติดตั้งผ้าเพดาน	มีผ้าเพดานที่มาตรฐาน เด็กเล็กมีสมาธิในการ เรียนเพิ่มขึ้น	



รายละเอียดโครงการพัฒนา  
แผนพัฒนาท้องถิ่น (พ.ศ. ๒๕๖๖ - ๒๕๗๐)

แบบ ผ. ๐๒

องค์การบริหารส่วนตำบลหนองเติน อำเภอบุงคล้า จังหวัดบึงกาฬ

ก. ยุทธศาสตร์จังหวัดที่ ๑ ส่งเสริมและพัฒนาการผลิตทางปศุสัตว์และพัฒนาระบบเกษตรกรรมยั่งยืน

ข. ยุทธศาสตร์การพัฒนาขององค์กรปกครองส่วนท้องถิ่นในเขตจังหวัด ที่ ๒ ส่งเสริมการเกษตร พัฒนารายได้และคุณภาพชีวิตของประชาชน

๒. ยุทธศาสตร์การส่งเสริมและพัฒนาด้านการเกษตรยั่งยืน

๒.๑ แผนงานการเกษตร

ที่	โครงการ/กิจกรรม	วัตถุประสงค์	เป้าหมาย (ผลผลิตของโครงการ)	งบประมาณและที่ผ่านมา					ตัวชี้วัด (KPI)	ผลลัพธ์	หน่วยงาน ที่รับ ผิดชอบ
				๒๕๖๖ (บาท)	๒๕๖๗ (บาท)	๒๕๖๘ (บาท)	๒๕๖๙ (บาท)	๒๕๗๐ (บาท)			
๑	คชจ.ในการดำเนินการ หรือสนับสนุน โครงการ "รักน้ำ รักป่า รักษาแผ่นดิน"	เพื่อการอนุรักษ์ น้ำ ป่า และดิน	ในพื้นที่ตำบลหนองเติน	๑๐,๐๐๐	๑๐,๐๐๐	๑๐,๐๐๐	๑๐,๐๐๐	๑๐,๐๐๐	ปีละ ๑ ครั้ง	น้ำ ป่า และดิน ได้รับการ ดูแลรักษาให้อุดมสมบูรณ์  ประชาชนมีอาชีพเสริม ลดต้นทุนการผลิต มีรายได้เพิ่มขึ้น	สำนักปลัด
๒	ส่งเสริมการปลูกผักสวนครัวรั้วกินได้	เพื่อพัฒนาและส่งเสริม อาชีพยกระดับรายได้ ของประชาชน	ประชาชน หมู่ที่ ๑ - ๗	๑๐,๐๐๐	๑๐,๐๐๐	๑๐,๐๐๐	๑๐,๐๐๐	๑๐,๐๐๐			
๓	ส่งเสริมการเลี้ยงปลาในบ่อซีเมนต์			๒๐,๐๐๐	๒๐,๐๐๐	๒๐,๐๐๐	๒๐,๐๐๐	๒๐,๐๐๐			
๔	ส่งเสริมการปลูกกล้วยหลังบ้าน			๒๐,๐๐๐	๒๐,๐๐๐	๒๐,๐๐๐	๒๐,๐๐๐	๒๐,๐๐๐			
๕	การพัฒนาผลิตภัณฑ์จากต้นคล้า			๑๐,๐๐๐	๑๐,๐๐๐	๑๐,๐๐๐	๑๐,๐๐๐	๑๐,๐๐๐			
๖	ส่งเสริมและสนับสนุนการผลิตปุ๋ยอินทรีย์			๑๐,๐๐๐	๑๐,๐๐๐	๑๐,๐๐๐	๑๐,๐๐๐	๑๐,๐๐๐			
๖	ระบบบัญชีกลุ่มเกษตรกร			๑๐,๐๐๐	๑๐,๐๐๐	๑๐,๐๐๐	๑๐,๐๐๐	๑๐,๐๐๐			
๗	จัดตั้งศูนย์บริการและถ่ายทอด เทคโนโลยีการเกษตรประจำตำบล			๒๐,๐๐๐	๒๐,๐๐๐	๒๐,๐๐๐	๒๐,๐๐๐	๒๐,๐๐๐			
๘	เกษตรอินทรีย์วิถีพอเพียง			๑๐,๐๐๐	๑๐,๐๐๐	๑๐,๐๐๐	๑๐,๐๐๐	๑๐,๐๐๐			
๙	ปลูกผักริมโขงปลอดสารพิษ หมู่ที่ ๕ บ้านห้วยเล็บมือ		หมู่ที่ ๕	-	-	๒๐,๐๐๐	๒๐,๐๐๐	๒๐,๐๐๐	ปีละ ๑ ครั้ง ช่วงหน้าหนาว		

รายละเอียดโครงการพัฒนา  
แผนพัฒนาท้องถิ่น (พ.ศ. ๒๕๖๖ - ๒๕๗๐)

แบบ ผ. ๐๒

องค์การบริหารส่วนตำบลหนองเต็ง อำเภอปungคล้า จังหวัดบึงกาฬ

ก. ยุทธศาสตร์จังหวัดที่ ๔ การพัฒนาคน สังคมและความมั่นคงสู่สังคมสงบสุข

ข. ยุทธศาสตร์การพัฒนาขององค์การปกครองส่วนท้องถิ่นในเขตจังหวัด ที่ ๕ การพัฒนาระดับการบริหารจัดการภาครัฐ

๓. ยุทธศาสตร์การพัฒนาด้านการจัดระเบียบชุมชนสังคม และการรักษาความสงบเรียบร้อย

๓.๑ แผนงานบริหารงานทั่วไป

ที่	โครงการ/กิจกรรม	วัตถุประสงค์	เป้าหมาย (ผลผลิตของโครงการ)	งบประมาณและที่ผ่านมา					ตัวชี้วัด (KPI)	ผลลัพธ์	หน่วยงาน ที่รับ ผิดชอบ
				๒๕๖๖ (บาท)	๒๕๖๗ (บาท)	๒๕๖๘ (บาท)	๒๕๖๙ (บาท)	๒๕๗๐ (บาท)			
๑	ค่าใช้จ่ายในการเลือกตั้ง	ส่งเสริมและจัดการเลือกตั้งระดับท้องถิ่นและระดับชาติ	ผู้มีสิทธิเลือกตั้งในพื้นที่ตำบลหนองเต็งทุกคน	๕๐,๐๐๐	๕๐,๐๐๐	๑๐๐,๐๐๐	๕๐,๐๐๐	๕๐,๐๐๐	ผู้มีสิทธิเลือกตั้งร่วม-กิจกรรมร้อยละ ๖๐	เกิดค่านิยมที่ดีในการเลือกตั้ง เข้าใจระบอบประชาธิปไตย	สำนักปลัด
๒	สร้างพลเมืองดีวิถีประชาธิปไตย	สร้างพลเมืองประชาธิปไตย	ประชาชนทั่วไป	๑๐,๐๐๐	๑๐,๐๐๐	๑๐,๐๐๐	๑๐,๐๐๐	๑๐,๐๐๐	อบรมปีละ ๑ ครั้ง	ประชาชนเข้าใจประชาธิปไตย	
๓	ส่งเสริมความรู้ด้านสิทธิมนุษยชนแก่ประชาชน	ส่งเสริมความรู้ด้านสิทธิมนุษยชนแก่ประชาชน	ประชาชนทั่วไป	๑๐,๐๐๐	๑๐,๐๐๐	๑๐,๐๐๐	๑๐,๐๐๐	๑๐,๐๐๐	อบรมปีละ ๑ ครั้ง	ประชาชนมีความรู้ความ เกี่ยวกับสิทธิมนุษยชน	
๔	ศูนย์พัฒนาครอบครัวในชุมชน	ส่งเสริมความสัมพันธ์ที่ดีในครอบครัว	ประชาชนทั่วไป	๑๐,๐๐๐	๑๐,๐๐๐	๑๐,๐๐๐	๑๐,๐๐๐	๑๐,๐๐๐	อบรมปีละ ๑ ครั้ง	ประชาชนมีครอบครัว ที่อบอุ่น	กองสวัสดิ-
๕	จัดงานวันสตรีสากล	ส่งเสริมบทบาทสตรี	อุดหนุนงบประมาณสำนักงานพัฒนาชุมชนอำเภอปungคล้า	๑๐,๐๐๐	๑๐,๐๐๐	๑๐,๐๐๐	๑๐,๐๐๐	๑๐,๐๐๐	อุดหนุน งบประมาณปีละ ๑ ครั้ง	สังคมเข้าใจและปฏิบัติต่อสตรีดีขึ้น สังคมมีความสุข	การสังคม
๖	โครงการรณรงค์จัดหาทุนสนับสนุนภาษาจังหวัดบึงกาฬ	เพื่อส่งเสริมการดำเนินงานตามกิจกรรม	อุดหนุนเหล่ากาชาดจังหวัดบึงกาฬ	๑๐,๐๐๐	๑๐,๐๐๐	๑๐,๐๐๐	๑๐,๐๐๐	๑๐,๐๐๐	อุดหนุน งบประมาณปีละ ๑ ครั้ง	ประชาชนได้รับความช่วยเหลือ	สำนักปลัด
๗	กฎหมายน่ารู้สำหรับประชาชน	เพื่อให้ประชาชนมีความรู้เกี่ยวกับกฎหมายในชีวิตประจำวัน	ทำคู่มือกฎหมายน่ารู้สำหรับประชาชน จัดอบรม ๑ รุ่น	๑๐,๐๐๐	๑๐,๐๐๐	๑๐,๐๐๐	๑๐,๐๐๐	๑๐,๐๐๐	จัดอบรมปีละครั้ง	ประชาชนมีความรู้เกี่ยวกับกฎหมายเพิ่มขึ้น	

ที่	โครงการ/กิจกรรม	วัตถุประสงค์	เป้าหมาย (ผลผลิตของโครงการ)	งบประมาณและที่ผ่านมา					ตัวชี้วัด (KPI)	ผลลัพธ์	หน่วยงาน ที่รับ ผิดชอบ
				๒๕๖๖ (บาท)	๒๕๖๗ (บาท)	๒๕๖๘ (บาท)	๒๕๖๙ (บาท)	๒๕๗๐ (บาท)			
๖	สำรวจที่สาธารณะในหมู่บ้าน และทำหลักแดน	รักษาที่สาธารณะ	๗ หมู่บ้าน	๑๐,๐๐๐	๑๐,๐๐๐	๑๐,๐๐๐	๑๐,๐๐๐	๑๐,๐๐๐	สำรวจทั้ง ๗ หมู่ ปละหนึ่งครั้ง	ที่สาธารณะได้รับการ ดูแลรักษา	สำนักปลัด

### ๓.๒ แผนงานรักษาความสงบภายใน

ที่	โครงการ/กิจกรรม	วัตถุประสงค์	เป้าหมาย (ผลผลิตของโครงการ)	งบประมาณและที่ผ่านมา					ตัวชี้วัด (KPI)	ผลลัพธ์	หน่วยงาน ที่รับ ผิดชอบ
				๒๕๖๖ (บาท)	๒๕๖๗ (บาท)	๒๕๖๘ (บาท)	๒๕๖๙ (บาท)	๒๕๗๐ (บาท)			
๑	โครงการฝึกอบรม และทบทวน อปพร.	เพื่อเพิ่มจำนวนสมาชิก อปพร.	อบรม ๑ รุ่น ๕๐ คน	๓๐,๐๐๐	๓๐,๐๐๐	๓๐,๐๐๐	๕๐,๐๐๐	๕๐,๐๐๐	อบรมปีละ ๑ ครั้ง	มีสมาชิก อปพร.เพิ่มขึ้น	สนง.ปลัด
๒	พัฒนาทักษะพื้นฐานการว่ายน้ำ เพื่อเอาชีวิตรอด	ฝึกทักษะการช่วยเหลือตนเองทาง น้ำแก่เด็กนักเรียนภายในตำบล	อุดหนุนโรงเรียน บ้านหนองเดินทุ่ง	๕๐,๐๐๐	๕๐,๐๐๐	๕๐,๐๐๐	๕๐,๐๐๐	๕๐,๐๐๐	อบรมปีละ ๑ ครั้ง	เด็กนักเรียนว่ายน้ำเป็น ช่วยเหลือตนเองทางน้ำได้	
๓	ป้องกันและลดอุบัติเหตุทางถนน ช่วงเทศกาลสำคัญ	เฝ้าระวังป้องปรามและ ให้บริการประชาชน เพื่อลดอุบัติเหตุ	ตั้งจุดบริการประชาชนช่วง เทศกาลสำคัญ	๒๐,๐๐๐	๒๐,๐๐๐	๒๐,๐๐๐	๒๐,๐๐๐	๒๐,๐๐๐	จัดทำโครงการ อย่างน้อยปีละ ๒ ครั้ง	สามารถลดจำนวนครั้งของ การเกิดอุบัติเหตุทางถนน ช่วงเทศกาลได้ระดับหนึ่ง	
๔	ซ่อมแซมป้องกันและบรรเทาสาธารณภัย ในด้านต่างๆ เช่น อัคคีภัย อุทกภัย ฯลฯ	ซ่อมแซมป้องกันและบรรเทา สาธารณภัยให้แก่ ผู้บริหาร สมาชิกสภา เจ้าหน้าที่ อบต. ส.อปพร. ศพด. ประชาชนทั่วไป	เจ้าหน้าที่ของ อบต. และสมาชิก อปพร.ทุกคน	๑๐,๐๐๐	๑๐,๐๐๐	๑๐,๐๐๐	๑๐,๐๐๐	๑๐,๐๐๐	ดำเนินการ หรือ สนับสนุนโครงการ ปีละ ๑ ครั้ง	ผู้บริหาร ส.อบต. เจ้าหน้าที่ ส.อปพร. ศพด. ประชาชนทั่วไป มีความรู้ ความเข้าใจ สามารถ รับมือกับสาธารณภัยที่เกิดขึ้นได้	
๕	ติดตั้งป้ายจราจรตามทางแยก	ติดป้ายจราจร เพื่อลดอุบัติเหตุ	หมู่ที่ ๑ - ๗	๑๐,๐๐๐	๑๐,๐๐๐	๑๐,๐๐๐	๑๐,๐๐๐	๑๐,๐๐๐	สำรวจและติดตั้ง ป้ายจราจรปีละครั้ง	ป้ายจราจรเพิ่มขึ้นเพื่อความ สะดวกปลอดภัย	
๖	ติดตั้งยางชะลอความเร็วตาม จุดเสี่ยง	ติดยางชะลอความเร็ว	หมู่ที่ ๑ - ๗	๑๐,๐๐๐	๑๐,๐๐๐	๑๐,๐๐๐	๑๐,๐๐๐	๑๐,๐๐๐	สำรวจและติดตั้ง ปีละ ๑ ครั้ง	ยางชะลอความเร็วเพิ่ม ขึ้นเพื่อความปลอดภัย	

๓.๓ แผนงานเคหะและชุมชน

ที่	โครงการ/กิจกรรม	วัตถุประสงค์	เป้าหมาย (ผลผลิตของโครงการ)	งบประมาณและที่ผ่านมา					ตัวชี้วัด (KPI)	ผลลัพธ์	หน่วยงาน ที่รับผิดชอบ
				๒๕๖๖ (บาท)	๒๕๖๗ (บาท)	๒๕๖๘ (บาท)	๒๕๖๙ (บาท)	๒๕๗๐ (บาท)			
๑	โครงการจัดทำผังเมืองตำบลหนองเดิ่น	จัดทำผังเมืองตำบลเพื่อให้การพัฒนามีมาตรฐานเพิ่มขึ้น	มีผังเมืองตำบลเพื่อให้การพัฒนามีมาตรฐาน	๒๐,๐๐๐	๒๐,๐๐๐	๒๐,๐๐๐	๒๐,๐๐๐	๒๐,๐๐๐	มีผังเมืองตำบลหนองเดิ่น	มีผังเมืองตำบลเพื่อให้การพัฒนามีมาตรฐานเพิ่มขึ้น	กองช่าง

๓.๔ แผนงานสร้างความเข้มแข็งของชุมชน

ที่	โครงการ/กิจกรรม	วัตถุประสงค์	เป้าหมาย (ผลผลิตของโครงการ)	งบประมาณและที่ผ่านมา					ตัวชี้วัด (KPI)	ผลลัพธ์	หน่วยงาน ที่รับผิดชอบ
				๒๕๖๖ (บาท)	๒๕๖๗ (บาท)	๒๕๖๘ (บาท)	๒๕๖๙ (บาท)	๒๕๗๐ (บาท)			
๑	ประชาสัมพันธ์ข่าวสารงาน อบต.	เพื่อการมีส่วนร่วมของประชาชนและเปิดเผยข้อมูลข่าวสาร	จัดทำจดหมายข่าว/แผ่นพับ/เว็บไซต์ ฯลฯ	๑๐,๐๐๐	๑๐,๐๐๐	๑๐,๐๐๐	๑๐,๐๐๐	๑๐,๐๐๐	จัดกิจกรรมอย่างน้อยปีละ ๑ ครั้ง	ประชาชนมีช่องทางในการรับข้อมูลของ อบต.เพิ่มขึ้น	สำนักปลัด
๒	โครงการอบรมให้ความรู้ พรบ.ข้อมูลข่าวสาร พ.ศ. ๒๕๔๐	เพื่อการมีส่วนร่วมของประชาชนและเปิดเผยข้อมูลข่าวสาร	๕๐ คน	๑๐,๐๐๐	๑๐,๐๐๐	๑๐,๐๐๐	๑๐,๐๐๐	๑๐,๐๐๐	จัดอบรมปีละ ๑ ครั้ง	ประชาชนเข้าใจการทำงาน ของ อบต.ทำให้เกิดความร่วมมือในการทำงาน	
๓	โครงการ อบต. สัญจรพบประชาชน	เพื่อให้ผู้บริหาร/พนักงานให้บริการประชาชนนอกสถานที่	๗ หมู่บ้านๆละ ๑ ครั้ง	๒๐,๐๐๐	๒๐,๐๐๐	๒๐,๐๐๐	๒๐,๐๐๐	๒๐,๐๐๐	จัดกิจกรรมปีละ ๑ หมู่บ้าน	ได้รับทราบปัญหาของประชาชน แก้ปัญหาได้ตรงจุด	
๔	ปกป้องสถาบัน	เพื่อให้ประชาชนได้สำนึกในพระมหากรุณาธิคุณและจงรักภักดีต่อสถาบัน	จัดกิจกรรมปกป้องสถาบันตามนโยบายของรัฐบาล	๑๐,๐๐๐	๑๐,๐๐๐	๑๐,๐๐๐	๑๐,๐๐๐	๑๐,๐๐๐	จัดกิจกรรมปีละ ๑ ครั้ง	ประชาชนได้สำนึกในพระมหากรุณาธิคุณและมีความจงรักภักดีต่อสถาบัน	

ที่	โครงการ/กิจกรรม	วัตถุประสงค์	เป้าหมาย (ผลผลิตของโครงการ)	งบประมาณและที่ผ่านมา					ตัวชี้วัด (KPI)	ผลลัพธ์	หน่วยงาน ที่รับผิดชอบ
				๒๕๖๖ (บาท)	๒๕๖๗ (บาท)	๒๕๖๘ (บาท)	๒๕๖๙ (บาท)	๒๕๗๐ (บาท)			
๕	ค่าใช้จ่ายในการส่งเสริมและสนับสนุนการสร้างความปลอดภัยและสมานฉันท์ของคนในชาติ	เพื่อให้ประชาชนเกิดความรักสามัคคี	จัดกิจกรรมสร้างความปรองดองและสมานฉันท์ของคนในชาติ	๑๐,๐๐๐	๑๐,๐๐๐	๒๐,๐๐๐	๒๐,๐๐๐	๒๐,๐๐๐	จัดกิจกรรมปีละ ๑ ครั้ง	ประชาชนมีความสามัคคี มีความสุขในการดำเนินชีวิต	สำนักปลัด
๖	จัดทำแผนจัดการสุขภาพโดยชุมชนมีส่วนร่วม	ให้ประชาชนมีส่วนร่วมในการพัฒนา	มีแผนจัดการสุขภาพโดยชุมชนครอบคลุมทั้ง ๗ หมู่บ้าน	๓๐,๐๐๐	๓๐,๐๐๐	๓๐,๐๐๐	๓๐,๐๐๐	๓๐,๐๐๐	มีแผนจัดการสุขภาพ อบต.	ประชาชนสุขภาพดีตามแผน	กองสาธารณสุข
๗	เฝ้าระวังยาเสพติดหมู่บ้านตามแนวชายแดน	เพื่อความเป็นระเบียบและลดปัญหาอาชญากรรม	อุดหนุนที่ทำการปกครองอำเภอป่าสัก	๒๐,๐๐๐	๒๐,๐๐๐	๒๐,๐๐๐	๒๐,๐๐๐	๒๐,๐๐๐	อุดหนุน งบประมาณ ปีละ ๑ ครั้ง	ยาเสพติดลดลง ลดปัญหาอาชญากรรม	สำนักปลัด
๘	ตั้งจุดตรวจจุดสกัดเฝ้าระวังสถานการณ์ยาเสพติดอำเภอป่าสัก จังหวัดบึงกาฬ			๒๐,๐๐๐	๒๐,๐๐๐	๒๐,๐๐๐	๒๐,๐๐๐	๒๐,๐๐๐			
๙	ค่าใช้จ่ายในการดำเนินงานป้องกันและแก้ไขปัญหายาเสพติด	ป้องกันและแก้ไขปัญหายาเสพติด	ทั้ง ๗ หมู่บ้านในพื้นที่ตำบลหนองเดิ่น	๒๐,๐๐๐	๒๐,๐๐๐	๒๐,๐๐๐	๒๐,๐๐๐	๒๐,๐๐๐	จัดกิจกรรมปีละ ๑ ครั้ง	ประชาชนห่างไกลจากยาเสพติด รู้สึกปลอดภัยในชีวิตและทรัพย์สินเพิ่มขึ้น	



รายละเอียดโครงการพัฒนา

แบบ ผ. ๐๒

แผนพัฒนาท้องถิ่น (พ.ศ. ๒๕๖๖ - ๒๕๗๐)

องค์การบริหารส่วนตำบลหนองเดิน อำเภอบุงคล้า จังหวัดบึงกาฬ

ก. ยุทธศาสตร์จังหวัดที่ ๔ การพัฒนาคน สังคมและความมั่นคงสู่สังคมสงบสุข

ข. ยุทธศาสตร์การพัฒนาขององค์กรปกครองส่วนท้องถิ่นในเขตจังหวัด ที่ ๓ การส่งเสริมการท่องเที่ยว กีฬา อนุรักษ์ทรัพยากรธรรมชาติและสิ่งแวดล้อม

๔. ยุทธศาสตร์การพัฒนาด้านการค้า การลงทุน การท่องเที่ยว และกีฬา

๔.๑ แผนงานบริหารงานทั่วไป

ที่	โครงการ/กิจกรรม	วัตถุประสงค์	เป้าหมาย (ผลผลิตของโครงการ)	งบประมาณและที่ผ่านมา					ตัวชี้วัด (KPI)	ผลลัพธ์	หน่วยงาน ที่รับ ผิดชอบ
				๒๕๖๖ (บาท)	๒๕๖๗ (บาท)	๒๕๖๘ (บาท)	๒๕๖๙ (บาท)	๒๕๗๐ (บาท)			
๑	วันสถาปนาจังหวัดบึงกาฬ	ความรักสามัคคีของชาว จังหวัดบึงกาฬ และ ส่งเสริมการท่องเที่ยว	ตัวแทนจากทั้ง ๗ หมู่บ้าน เข้าร่วมโครงการที่จังหวัด บึงกาฬ	๓๐,๐๐๐	๓๐,๐๐๐	๓๐,๐๐๐	๓๐,๐๐๐	๓๐,๐๐๐	นำมวลชนเข้าร่วม งาน ปีละ ๑ ครั้ง	เกิดความรักสามัคคี มีรายได้เสริมจากการ ท่องเที่ยวบึงกาฬ	สำนักปลัด

๔.๒ แผนงานการศาสนาวัฒนธรรมและนันทนาการ

ที่	โครงการ/กิจกรรม	วัตถุประสงค์	เป้าหมาย (ผลผลิตของโครงการ)	งบประมาณและที่ผ่านมา					ตัวชี้วัด (KPI)	ผลลัพธ์	หน่วยงาน ที่รับ ผิดชอบ
				๒๕๖๖ (บาท)	๒๕๖๗ (บาท)	๒๕๖๘ (บาท)	๒๕๖๙ (บาท)	๒๕๗๐ (บาท)			
๑	โครงการจัดการแข่งขันกีฬาต้านยาเสพติด	จัดการแข่งขันกีฬา	ตัวแทนจากทั้ง ๗ หมู่บ้าน	๓๕,๐๐๐	๓๕,๐๐๐	๓๕,๐๐๐	๓๕,๐๐๐	๓๕,๐๐๐	ปีละ ๑ ครั้ง	ประชาชนสุขภาพแข็งแรง	กองการ- ศึกษาฯ
๒	กีฬา ศพด. สานสัมพันธ์	เพื่อส่งเสริมให้เด็กเล็กมีพัฒนา- การทางกายเหมาะสมตามวัย	จัดการแข่งขันกีฬา ศพด.	๑๐,๐๐๐	๑๐,๐๐๐	๑๐,๐๐๐	๑๐,๐๐๐	๑๐,๐๐๐	มีการแข่งขันกีฬา ศพด.ปีละ ๑ ครั้ง	เด็กเล็กมีสุขภาพแข็งแรง	
๓	ส่งเสริมการท่องเที่ยวหาดสีดา	ส่งเสริมการท่องเที่ยว	ทั่วไป จำนวน ๑๐,๐๐๐ คน/ปี	๒๐๐,๐๐๐	๒๐๐,๐๐๐	๒๐๐,๐๐๐	๒๐๐,๐๐๐	๒๐๐,๐๐๐	ปีละ ๑ ครั้ง	ประชาชนมีรายได้ เพิ่มขึ้น	สำนักปลัด
๔	ส่งเสริมการท่องเที่ยวน้ำตกถ้ำฝุ่น		จัดกิจกรรมส่งเสริมการ	๒๐,๐๐๐	๒๐,๐๐๐	๒๐,๐๐๐	๒๐,๐๐๐	๒๐,๐๐๐			
๕	ส่งเสริมการท่องเที่ยวจุดชมวิวยางงาม		ท่องเที่ยวปีละหนึ่งกิจกรรม	๒๐,๐๐๐	๒๐,๐๐๐	๒๐,๐๐๐	๒๐,๐๐๐	๒๐,๐๐๐			

รายละเอียดโครงการพัฒนา  
แผนพัฒนาท้องถิ่น (พ.ศ. ๒๕๖๖ - ๒๕๗๐)

แบบ ผ. ๐๒

องค์การบริหารส่วนตำบลหนองเต็ง อำเภอบึงคล้า จังหวัดบึงกาฬ

- ก. ยุทธศาสตร์จังหวัดที่ ๓ ส่งเสริมพัฒนาการท่องเที่ยวและการจัดการทรัพยากรธรรมชาติ และสิ่งแวดล้อม และพลังงานอย่างยั่งยืน
- ข. ยุทธศาสตร์การพัฒนาขององค์การปกครองส่วนท้องถิ่นในเขตจังหวัด ที่ ๓ การส่งเสริมการท่องเที่ยว กีฬา อนุรักษ์ทรัพยากรธรรมชาติและสิ่งแวดล้อม
๕. ยุทธศาสตร์การพัฒนาด้านการบริหารจัดการและอนุรักษ์ทรัพยากรธรรมชาติและสิ่งแวดล้อม

๕.๑ แผนงานบริหารงานทั่วไป

ที่	โครงการ/กิจกรรม	วัตถุประสงค์	เป้าหมาย (ผลผลิตของโครงการ)	งบประมาณและที่ผ่านมา					ตัวชี้วัด (KPI)	ผลลัพธ์	หน่วยงาน ที่รับ ผิดชอบ
				๒๕๖๖ (บาท)	๒๕๖๗ (บาท)	๒๕๖๘ (บาท)	๒๕๖๙ (บาท)	๒๕๗๐ (บาท)			
๑	โครงการอนุรักษ์พันธุกรรมพืชอันเนื่องมาจากพระราชดำริสมเด็จพระเทพรัตนราชสุดาฯ สยามบรมราชกุมารี (อพ.สธ.)	อนุรักษ์พันธุกรรมพืช	จัดกิจกรรมอนุรักษ์พันธุกรรมพืชอันเนื่องมาจากพระราชดำริฯ ในพื้นที่ตำบลหนองเต็ง	๒๐,๐๐๐	๒๐,๐๐๐	๒๐,๐๐๐	๒๐,๐๐๐	๒๐,๐๐๐	จัดกิจกรรมและรายงานอย่างน้อยปีละ ๑ ครั้ง	พืชหายากได้รับการอนุรักษ์	สำนักปลัด

๕.๒ แผนงานสาธารณสุข

ที่	โครงการ/กิจกรรม	วัตถุประสงค์	เป้าหมาย (ผลผลิตของโครงการ)	งบประมาณและที่ผ่านมา					ตัวชี้วัด (KPI)	ผลลัพธ์	หน่วยงาน ที่รับ ผิดชอบ
				๒๕๖๖ (บาท)	๒๕๖๗ (บาท)	๒๕๖๘ (บาท)	๒๕๖๙ (บาท)	๒๕๗๐ (บาท)			
๑	โครงการจัดซื้อถังขยะมูลฝอย	เพื่อกำจัดขยะมูลฝอย	๖๐๐ ถัง	๕๐,๐๐๐	๕๐,๐๐๐	๕๐,๐๐๐	๕๐,๐๐๐	๕๐,๐๐๐	มีถังขยะทุกบ้าน	ปริมาณขยะตกค้างในพื้นที่ลดลง	กองสาธารณสุข
๒	ค่าใช้จ่ายในการบำบัดพื้นพุ่มขยะ	เพื่อกำจัดขยะมูลฝอย	บ่อขยะ อบต.	๖๔๐,๐๐๐	๖๔๐,๐๐๐	๖๔๐,๐๐๐	๖๔๐,๐๐๐	๖๔๐,๐๐๐	ดำเนินการตามแผนพื้นพุ่มขยะทุกปี		

๕.๓ แผนงานการเกษตร

ที่	โครงการ/กิจกรรม	วัตถุประสงค์	เป้าหมาย (ผลผลิตของโครงการ)	งบประมาณและที่ผ่านมา					ตัวชี้วัด (KPI)	ผลลัพธ์	หน่วยงาน ที่รับ ผิดชอบ
				๒๕๖๖ (บาท)	๒๕๖๗ (บาท)	๒๕๖๘ (บาท)	๒๕๖๙ (บาท)	๒๕๗๐ (บาท)			
๑	ค่าใช้จ่ายในการบำรุงรักษาอนุรักษ์ สิ่งแวดล้อม	บำรุงรักษาอนุรักษ์ สิ่งแวดล้อม	๗ หมู่บ้าน	๑๐,๐๐๐	๑๐,๐๐๐	๑๐,๐๐๐	๑๐,๐๐๐	๑๐,๐๐๐	จัดกิจกรรม ปีละ ๑ ครั้ง	สิ่งแวดล้อม อุดมสมบูรณ์	สำนักปลัด
๒	รณรงค์สร้างจิตสำนึกในการรักษา ทรัพยากรธรรมชาติ	สร้างจิตสำนึกในการ รักษาทรัพยากรธรรม- ชาติและสิ่งแวดล้อม	๗ หมู่บ้าน	๑๐,๐๐๐	๑๐,๐๐๐	๑๐,๐๐๐	๑๐,๐๐๐	๑๐,๐๐๐		ทรัพยากรธรรมชาติและ สิ่งแวดล้อมได้รับการ ดูแลรักษา	
๓	รณรงค์การรักษาป่าและสิ่งแวดล้อม		๗ หมู่บ้าน	๑๐,๐๐๐	๑๐,๐๐๐	๑๐,๐๐๐	๑๐,๐๐๐	๑๐,๐๐๐			
๔	โครงการเยาวชนรักต้นไม้		เยาวชนตำบลหนองเต็น	๑๐,๐๐๐	๑๐,๐๐๐	๑๐,๐๐๐	๑๐,๐๐๐	๑๐,๐๐๐		อบรมปีละ ๑ รุ่น	
๕	ปลูกต้นไม้รอบหนองน้ำสาธารณะ หนองบึง หมู่ที่ ๓		หมู่ที่ ๓ บ้านหนองเต็นทุ่ง	๑๐,๐๐๐	๑๐,๐๐๐	๑๐,๐๐๐	-	-		จัดกิจกรรม ปีละ ๑ ครั้ง	

รายละเอียดโครงการพัฒนา  
แผนพัฒนาท้องถิ่น (พ.ศ. ๒๕๖๖ - ๒๕๗๐)

แบบ ผ. ๐๒

องค์การบริหารส่วนตำบลหนองเต็ง อำเภอปุงคล้า จังหวัดบึงกาฬ

- ก. ยุทธศาสตร์จังหวัดที่ ๔ การพัฒนาคน สังคม และความมั่นคงสู่สังคมสงบสุข  
ข. ยุทธศาสตร์การพัฒนาขององค์กรปกครองส่วนท้องถิ่นในเขตจังหวัดที่ ๔ ส่งเสริมการศึกษา ศาสนา วัฒนธรรมประเพณี ภูมิปัญญาท้องถิ่น  
๖. ยุทธศาสตร์การพัฒนาทางการศึกษา ศิลปวัฒนธรรมจารีตประเพณี และภูมิปัญญาท้องถิ่น

๖.๑ แผนงานการศึกษา

ที่	โครงการ/กิจกรรม	วัตถุประสงค์	เป้าหมาย (ผลผลิตของโครงการ)	งบประมาณและที่ผ่านมา					ตัวชี้วัด (KPI)	ผลลัพธ์	หน่วยงาน ที่รับ ผิดชอบ
				๒๕๖๖ (บาท)	๒๕๖๗ (บาท)	๒๕๖๘ (บาท)	๒๕๖๙ (บาท)	๒๕๗๐ (บาท)			
๑	แข่งขันกีฬาต้านยาเสพติดนักเรียน ตำบลหนองเต็ง	เพื่อส่งเสริมการเล่น กีฬาและออกกำลังกาย	อุดหนุนโรงเรียน - บ้านหนองเต็งท่า - บ้านหนองเต็งทุ่ง - บ้านห้วยเล็บมือ	๖๐,๐๐๐	๖๐,๐๐๐	๖๐,๐๐๐	๖๐,๐๐๐	๖๐,๐๐๐	แข่งขันกีฬาทุกปี	ประชาชน นักเรียน มี สุขภาพร่างกายแข็งแรง ปลอดภัยจากโรคภัยไข้เจ็บ	กองการ- ศึกษา
๒	ฝึกอบรมครูและบุคลากรทางการ ศึกษา	เพื่อเพิ่มพูนความรู้ ของบุคลากร	ผู้บริหาร สมาชิกสภา พนักงาน ลูกจ้าง ผู้นำชุมชน และประ-	๑๐,๐๐๐	๑๐,๐๐๐	๑๐,๐๐๐	๑๐,๐๐๐	๑๐,๐๐๐	ฝึกอบรมทุกปี	บุคลากรมีความรู้เพิ่มขึ้น	
๓	จัดงานวันเด็ก	ส่งเสริมกิจกรรมการ เรียนรู้ และการแสดง- ออก นอกชั้นเรียน	เด็กเยาวชนตำบลหนองเต็ง เข้าร่วมกิจกรรม จำนวน ๕๐๐ คน	๓๐,๐๐๐	๓๐,๐๐๐	๓๐,๐๐๐	๓๐,๐๐๐	๓๐,๐๐๐	จัดกิจกรรม ปีละ ๑ ครั้ง	เด็กมีความกล้าแสดงออก เกิดการเรียนรู้ร่วมกัน	
๔	เงินอุดหนุนสำหรับสนับสนุนค่าจัด- เรียนการสอนของ ศพด. (รายหัว)	สนับสนุนค่าจัดการเรียน การสอนของ ศพด.	อุดหนุน งปม.ให้แก่ ศพด.	๑๔๑,๑๐๐	๑๔๑,๑๐๐	๑๔๑,๑๐๐	๑๔๑,๑๐๐	๑๔๑,๑๐๐	อุดหนุนงปม. ศพด.ปีละครั้ง	มีสื่อการเรียนการสอน วัสดุการศึกษาเพื่อส่งเสริม	
๕	เงินอุดหนุนสำหรับสนับสนุนค่าใช้จ่าย ในการจัดการศึกษาสำหรับ ศพด.	สนับสนุนค่าใช้จ่ายในการ จัดการศึกษาสำหรับศพด.	หมู่ที่ ๑,๓,๔,๕ ตามจำนวน เด็กเล็กของแต่ละศูนย์	๙๓,๗๙๐	๙๓,๗๙๐	๙๓,๗๙๐	๙๓,๗๙๐	๙๓,๗๙๐	อุดหนุนงปม. ศพด.ปีละครั้ง	การเรียนรู้ของเด็กเล็ก	

ที่	โครงการ/กิจกรรม	วัตถุประสงค์	เป้าหมาย (ผลผลิตของโครงการ)	งบประมาณและที่ผ่านมา					ตัวชี้วัด (KPI)	ผลลัพธ์	หน่วยงาน ที่รับ ผิดชอบ
				๒๕๖๖ (บาท)	๒๕๖๗ (บาท)	๒๕๖๘ (บาท)	๒๕๖๙ (บาท)	๒๕๗๐ (บาท)			
๖	ปรับปรุงซ่อมแซมสื่อการเรียนการสอนสำหรับศูนย์พัฒนาเด็กเล็ก	ซ่อมแซมสื่อการเรียนการสอนสำหรับ ศพด.	ศพด. หมู่ที่ ๑,๓,๔,๕	๒๐,๐๐๐	๒๐,๐๐๐	๒๐,๐๐๐	๒๐,๐๐๐	๒๐,๐๐๐	ซ่อมสื่อการเรียน ศพด.ปีละครั้ง		กองการ- ศึกษา
๗	จัดงานบัณฑิตน้อย	ให้เด็กเล็กมีความภูมิใจ	เด็กเล็ก ศพด.หมู่ที่ ๑,๓,๔,๕	๑๐,๐๐๐	๑๐,๐๐๐	๑๐,๐๐๐	๑๐,๐๐๐	๑๐,๐๐๐	จัดกิจกรรม ปีละ ๑ ครั้ง	เด็กเล็กมีความภูมิใจ	
๘	ค่าใช้จ่ายในการส่งเสริมศักยภาพการจัดการศึกษาท้องถิ่น	เพิ่มพูนความรู้ให้กับ ครู ศพด.	ครู ศพด.หมู่ที่ ๑,๓,๔,๕	๔๐,๐๐๐	๔๐,๐๐๐	๔๐,๐๐๐	๔๐,๐๐๐	๔๐,๐๐๐	มีการจัดการศึกษา ที่มีคุณภาพ	การจัดการศึกษาที่มีคุณภาพ เด็กเล็กมีการศึกษาที่มีคุณภาพ	
๙	อาหารเสริมนมศูนย์พัฒนาเด็กเล็กในพื้นที่องค์การบริหารส่วนตำบลหนองเต็ง	เพื่อให้เด็กเล็กมีสุขภาพแข็งแรง เจริญเติบโตตามวัย	จัดซื้ออาหารเสริม(นม)ให้แก่เด็กเล็ก ๖๖ คน x ๗.๓๗ บาท x ๒๘๐ วัน	๑๓๖,๑๙๘	๑๓๖,๑๙๘	๑๓๖,๑๙๘	๑๓๖,๑๙๘	๑๓๖,๑๙๘	อุดหนุน งบประมาณ. ศพด.ทุกปี	เด็กเล็กได้รับอาหารเสริม(นม) ครบทุกคน	
๑๐	อาหารกลางวันศูนย์พัฒนาเด็กเล็กในพื้นที่องค์การบริหารส่วนตำบลหนองเต็ง	เพื่อให้เด็กเล็กได้รับโภชนาการ ครบทั้ง ๕ หมู่	จ้างเหมาประกอบอาหารกลางวันให้แก่ เด็กเล็ก ๖๖ คน x ๒๑ บาท x ๒๔๕ วัน	๓๓๙,๕๗๐	๓๓๙,๕๗๐	๓๓๙,๕๗๐	๓๓๙,๕๗๐	๓๓๙,๕๗๐	อุดหนุน งบประมาณ. ศพด.ทุกปี	เด็กเล็กทุกคนได้รับโภชนาการ ครบ ๕ หมู่	
๑๑	อาหารเสริม(นม)โรงเรียนในสังกัด สพฐ.พื้นที่องค์การบริหารส่วนตำบลหนองเต็ง	เพื่อให้นักเรียนมีสุขภาพแข็งแรง เจริญเติบโตตามวัย	อุดหนุน งบประมาณ.ให้แก่โรงเรียนสังกัด สพฐ. ในเขต อบต.จำนวน ๓ แห่ง ๓๒๗ คน x ๗.๓๗ บาท x ๒๖๐ วัน	๖๒๖,๕๙๘	๖๒๖,๕๙๘	๖๒๖,๕๙๘	๖๒๖,๕๙๘	๖๒๖,๕๙๘	อุดหนุน งบประมาณ. ทุกปี	นักเรียนได้รับอาหารเสริม(นม) ครบทุกคน	
๑๒	อาหารกลางวันโรงเรียนในสังกัด สพฐ.พื้นที่องค์การบริหารส่วนตำบลหนองเต็ง	เพื่อให้นักเรียนได้รับโภชนาการ ครบทั้ง ๕ หมู่	อุดหนุน งบประมาณ.ให้แก่โรงเรียนสังกัด สพฐ. ในเขต อบต.จำนวน ๓ แห่ง ๓๒๗ คน x ๒๑ บาท x ๒๐๐ วัน	๑,๓๗๓,๔๐๐	๑,๓๗๓,๔๐๐	๑,๓๗๓,๔๐๐	๑,๓๗๓,๔๐๐	๑,๓๗๓,๔๐๐	อุดหนุน งบประมาณ. ทุกปี	นักเรียนทุกคนได้รับโภชนาการ ครบ ๕ หมู่	



๖.๒ แผนงานสังคมสงเคราะห์

ที่	โครงการ/กิจกรรม	วัตถุประสงค์	เป้าหมาย (ผลผลิตของโครงการ)	งบประมาณและที่ผ่านมา					ตัวชี้วัด (KPI)	ผลลัพธ์	หน่วยงาน ที่รับ ผิดชอบ
				๒๕๖๖ (บาท)	๒๕๖๗ (บาท)	๒๕๖๘ (บาท)	๒๕๖๙ (บาท)	๒๕๗๐ (บาท)			
๑	ถ่ายทอดภูมิปัญญาผู้สูงวัย	ถ่ายทอดภูมิปัญญาผู้สูงวัย	จัดอบรมถ่ายทอดภูมิปัญญาแก่เด็กและเยาวชนจำนวน ๕๐ คน	๑๐,๐๐๐	๑๐,๐๐๐	๑๐,๐๐๐	๑๐,๐๐๐	๑๐,๐๐๐	จัดอบรมปีละ ๑ ครั้ง	เด็ก เยาวชนได้เรียนรู้และฝึกทำงานหัตถกรรมจากผู้สูงวัยและนำไปใช้ให้เกิดประโยชน์	กองสวัสดิการ

๖.๓ แผนงานการศาสนาวัฒนธรรมและนันทนาการ

ที่	โครงการ/กิจกรรม	วัตถุประสงค์	เป้าหมาย (ผลผลิตของโครงการ)	งบประมาณและที่ผ่านมา					ตัวชี้วัด (KPI)	ผลลัพธ์	หน่วยงาน ที่รับ ผิดชอบ
				๒๕๖๖ (บาท)	๒๕๖๗ (บาท)	๒๕๖๘ (บาท)	๒๕๖๙ (บาท)	๒๕๗๐ (บาท)			
๑	โครงการจัดงานประเพณีสงกรานต์ประจำปี	เพื่อรักษาศิลปวัฒนธรรมจารีตประเพณี และภูมิปัญญาท้องถิ่น	หาดสีดา บ้านหนองเตินท่า หมู่ที่ ๑	๑๐๐,๐๐๐	๑๐๐,๐๐๐	๑๐๐,๐๐๐	๑๐๐,๐๐๐	๑๐๐,๐๐๐	จัดงานประเพณีสงกรานต์ปีละ ๑ ครั้ง	ศิลปวัฒนธรรม จารีตประเพณี และภูมิปัญญาท้องถิ่นได้รับการรักษา และสืบทอด	กองการศึกษา
๒	จัดงานรัฐพิธี	เพื่อสนับสนุนการจัดงานรัฐพิธีต่างๆ	จัดงานรัฐพิธีโดย อบต. อุดหนุน งปม.อำเภอบุงคล้า	๔๐,๐๐๐	๔๐,๐๐๐	๔๐,๐๐๐	๔๐,๐๐๐	๔๐,๐๐๐	การจัดงานรัฐพิธีหนึ่งปีอย่างน้อย ๗ กิจกรรม	ประชาชนทุกหมู่เหล่าได้ร่วมงานรัฐพิธีเพื่อแสดงออกซึ่งความจงรักภักดีต่อสถาบันของชาติ	

รายละเอียดโครงการพัฒนา  
แผนพัฒนาท้องถิ่น (พ.ศ. ๒๕๖๖ - ๒๕๗๐)

แบบ ผ. ๐๒

องค์การบริหารส่วนตำบลหนองเต็ง อำเภอบุงคล้า จังหวัดบึงกาฬ

ก. ยุทธศาสตร์จังหวัดที่ ๔ การพัฒนาคน สังคม และความมั่นคงสู่สังคมสงบสุข ยุทธศาสตร์จังหวัดที่ ๕ พัฒนาและยกระดับการบริหารจัดการภาครัฐ

ข. ยุทธศาสตร์การพัฒนาขององค์กรปกครองส่วนท้องถิ่นในเขตจังหวัด ที่ ๒ ส่งเสริมการเกษตร พัฒนารายได้และคุณภาพชีวิตของประชาชน ยุทธศาสตร์ที่ ๕ พัฒนาระดับการบริหารจัดการภาครัฐ

๗. ยุทธศาสตร์การพัฒนาระบบการบริหารจัดการ และพัฒนาคุณภาพชีวิตอย่างยั่งยืน

๗.๑ แผนงานบริหารงานทั่วไป

ที่	โครงการ/กิจกรรม	วัตถุประสงค์	เป้าหมาย (ผลผลิตของโครงการ)	งบประมาณและที่ผ่านมา					ตัวชี้วัด (KPI)	ผลลัพธ์	หน่วยงาน ที่รับ ผิดชอบ
				๒๕๖๖ (บาท)	๒๕๖๗ (บาท)	๒๕๖๘ (บาท)	๒๕๖๙ (บาท)	๒๕๗๐ (บาท)			
๑	พัฒนาระบบงานเทคโนโลยีสารสนเทศ	เพื่อพัฒนาระบบงานเทคโนโลยีสารสนเทศของ อบต.	มีระบบงานเทคโนโลยีสารสนเทศที่ทันสมัย	๕๐,๐๐๐	๕๐,๐๐๐	๕๐,๐๐๐	๕๐,๐๐๐	๕๐,๐๐๐	มีศูนย์เทคโนโลยี-สารสนเทศที่ทันสมัย ๑ แห่ง	การทำงานมีประสิทธิภาพ	สำนักปลัด
๒	พัฒนาศูนย์บริการแบบครบวงจร (one stop service)	จัดตั้งศูนย์บริการแบบครบวงจรบริการประชาชน	มีศูนย์บริการแบบครบวงจรบริการประชาชน	๒๐,๐๐๐	๒๐,๐๐๐	๒๐,๐๐๐	๒๐,๐๐๐	๒๐,๐๐๐	มีศูนย์บริการแบบครบวงจร ๑ แห่ง	ให้บริการประชาชนดีขึ้น	
๓	จัดตั้งศูนย์ปฏิบัติการร่วมในการช่วยเหลือประชาชนของ อปท.ระดับอำเภอ (อำเภอบุงคล้า)	เพื่อดำเนินการช่วยเหลือประชาชนในพื้นที่ได้อย่างมีประสิทธิภาพ	อุดหนุน อบต.บุงคล้า(๖๖) อุดหนุน อบต.โคกกวาง(๖๘) อบต.หนองเต็งดำเนินการ(๖๗)	๔๓,๐๐๐	๔๓,๐๐๐	๔๓,๐๐๐	๔๓,๐๐๐	๔๓,๐๐๐	จัดตั้งศูนย์ปฏิบัติการร่วมในการช่วยเหลือประชาชนของ อปท.ระดับอำเภอ ๑ แห่ง	ประชาชนได้รับข้อมูลข่าวสาร ได้รับการช่วยเหลือในทุกด้านอย่างมีประสิทธิภาพ	
๔	ประชาสัมพันธ์ข่าวสารงาน อบต.	เพื่อการมีส่วนร่วมของประชาชนและเปิดเผยข้อมูลข่าวสาร	จัดทำจดหมายข่าว/แผ่นพับเว็บไซต์ ฯลฯ	๑๐,๐๐๐	๑๐,๐๐๐	๑๐,๐๐๐	๑๐,๐๐๐	๑๐,๐๐๐	จัดกิจกรรมปีละ ๑ ครั้ง	ประชาชนมีความพึงพอใจใน	
๕	ติดตั้งระบบอินเทอร์เน็ต ศพด.	เพื่อให้ศพด.มีอินเทอร์เน็ต	เป็นศูนย์อินเทอร์เน็ตประจำศพด.	๔๐,๐๐๐	๔๐,๐๐๐	๔๐,๐๐๐	๔๐,๐๐๐	๔๐,๐๐๐	ศพด.มีอินเทอร์เน็ตทุกศูนย์	การทำงานมีประสิทธิภาพ ให้บริการประชาชนดีขึ้น	

ที่	โครงการ/กิจกรรม	วัตถุประสงค์	เป้าหมาย (ผลผลิตของโครงการ)	งบประมาณและที่ผ่านมา					ตัวชี้วัด (KPI)	ผลลัพธ์	หน่วยงาน ที่รับ ผิดชอบ
				๒๕๖๖ (บาท)	๒๕๖๗ (บาท)	๒๕๖๘ (บาท)	๒๕๖๙ (บาท)	๒๕๗๐ (บาท)			
๖	โครงการพัฒนาคุณธรรมจริยธรรมบุคลากร	เพื่อปลูกฝังจิตสำนึกการยึดมั่นในคุณธรรมจริยธรรมความซื่อสัตย์สุจริตตามจรรยาบรรณของข้าราชการและนักการเมือง	ผู้บริหาร สมาชิกสภา พนักงาน และพนักงานจ้างอบต.หนองเติน -จัดทำประกาศคุณธรรมจริยธรรมของบุคลากรในอบต.นค	๑๐,๐๐๐	๑๐,๐๐๐	๒๐,๐๐๐	๒๐,๐๐๐	๒๐,๐๐๐	จัดอบรมปีละ ๑ ครั้ง	บุคลากรมีจิตสำนึกมีคุณธรรมจริยธรรมของการเป็นข้าราชการและนักการเมืองที่ดี	สำนักปลัด
๗	โครงการอบรมให้ความรู้ พรบ.ข้อมูลข่าวสาร พ.ศ. ๒๕๕๐	เพื่อการมีส่วนร่วมของประชาชนและเปิดเผยข้อมูลข่าวสาร	ตัวแทนหมู่บ้านทั้ง ๗ หมู่บ้าน	๑๐,๐๐๐	๑๐,๐๐๐	๑๐,๐๐๐	๑๐,๐๐๐	๑๐,๐๐๐	จัดอบรมปีละ ๑ ครั้ง/ ๕๐ คน	ประชาชนเข้าใจ และมีส่วนร่วมในการพัฒนา	
๘	โครงการจัดเก็บข้อมูลท้องถิ่น	เพื่อเพิ่มประสิทธิภาพในการจัดเก็บข้อมูลท้องถิ่น	๗ หมู่บ้าน ๆ ละ ๑๐ คน	๑๕,๐๐๐	๑๕,๐๐๐	๑๕,๐๐๐	๑๕,๐๐๐	๑๕,๐๐๐	จัดเก็บข้อมูลปีละ ๑ ครั้ง	ได้ข้อมูลที่ตรงตามความเป็นจริงและเพิ่มประสิทธิภาพในการทำงาน	
๙	โครงการอบรมการจัดทำแผนพัฒนาหมู่บ้านว่าด้วยการจัดทำแผนตามระเบียบกระทรวงมหาดไทยพ.ศ. ๒๕๕๘	เพื่อให้ความรู้ในการจัดทำแผนของแต่ละหมู่บ้าน	๗ หมู่บ้าน ๆ ละ ๑๐ คน	๑๐,๐๐๐	๑๐,๐๐๐	๑๐,๐๐๐	๑๐,๐๐๐	๑๐,๐๐๐	จัดอบรมปีละ ๑ ครั้ง	ประชาชนสามารถจัดทำแผนของหมู่บ้านได้ตามระเบียบฯ	
๑๐	โครงการประชุมประชาคมท้องถิ่น	เพื่อนำปัญหาของหมู่บ้านมาเป็นข้อมูลในการจัดทำแผนพัฒนา	๗ หมู่บ้าน	๑๐,๐๐๐	๑๐,๐๐๐	๑๐,๐๐๐	๑๐,๐๐๐	๑๐,๐๐๐	จัดทำโครงการปีละ ๑ ครั้ง	ได้ข้อมูลที่ตรงตามความเป็นจริง	
๑๑	โครงการจัดทำแผนที่ภาษี	จัดทำแผนที่ภาษี	๗ หมู่บ้าน	๖๐,๐๐๐	๖๐,๐๐๐	-	-	-	มีแผนที่ภาษีตำบล ๑ ฉบับ	การจัดเก็บรายได้มีประสิทธิภาพ	กองคลัง
๑๒	ค่าใช้จ่ายในการดำเนินการ หรือ สนับสนุนโครงการอันเนื่องมาจากพระราชดำริ	เพื่อดำเนินการหรือสนับสนุนโครงการอันเนื่องมาจากพระราชดำริ	โครงการอันเนื่องมาจากพระราชดำริ ปีละ ๑ โครงการ	๒๐,๐๐๐	๒๐,๐๐๐	๒๐,๐๐๐	๒๐,๐๐๐	๒๐,๐๐๐	มีการดำเนินการหรือสนับสนุนปีละ ๑ โครงการ	เจ้าหน้าที่ และ ปชช.นำแนวทางของโครงการฯ ไปปฏิบัติให้เกิดประโยชน์ต่อตัวเองและสังคม	สนง.ปลัด

ที่	โครงการ/กิจกรรม	วัตถุประสงค์	เป้าหมาย (ผลผลิตของโครงการ)	งบประมาณและที่ผ่านมา					ตัวชี้วัด (KPI)	ผลลัพธ์	หน่วยงาน ที่รับ ผิดชอบ
				๒๕๖๖ (บาท)	๒๕๖๗ (บาท)	๒๕๖๘ (บาท)	๒๕๖๙ (บาท)	๒๕๗๐ (บาท)			
๑๓	โครงการฝึกอบรมให้ความรู้ด้านการดำเนินชีวิตตามปรัชญาเศรษฐกิจพอเพียงแก่ประชาชนตำบลหนองเดิน	เพื่อให้ประชาชนเข้าใจในปรัชญาเศรษฐกิจพอเพียงและนำไปใช้	จัดอบรมผู้นำหมู่บ้าน และตัวแทนหมู่บ้านทั้ง ๗ หมู่ จำนวน ๗๐ คน	๒๐,๐๐๐	๒๐,๐๐๐	๒๐,๐๐๐	๒๐,๐๐๐	๒๐,๐๐๐	จัดอบรม ปีละ ๑ ครั้ง	ผู้นำหมู่บ้าน และ ปชช. เข้าใจปรัชญาเศรษฐกิจ- พอเพียงและประยุกต์ ใช้ต่อตัวเองและสังคม	สนง.ปลัด
๑๔	ค่าใช้จ่ายในการสำรวจความพึงพอใจ	เพื่อให้เกิดการมีส่วนร่วมของประชาชน และพัฒนาระบบบริการประชาชน	ประชาชน หมู่ที่ ๑ - ๗	๒๐,๐๐๐	๒๐,๐๐๐	๒๐,๐๐๐	๒๐,๐๐๐	๒๐,๐๐๐	สำรวจความพึง- พอใจอย่างน้อย ปีละ ๑ ครั้ง	ระบบบริการประชาชนได้รับ การพัฒนาให้ดีขึ้น รวดเร็วขึ้น	
๑๕	จัดเก็บภาษีนอกสถานที่	เพื่อให้บริการจัดเก็บ ภาษีนอกสถานที่	หมู่ที่ ๑ - ๗	๕,๐๐๐	๕,๐๐๐	๕,๐๐๐	๕,๐๐๐	๕,๐๐๐	จัดเก็บภาษีนอก สถานที่ครบทั้ง เจ็ดหมู่บ้าน	ประสิทธิภาพในการจัด เก็บภาษีที่ดี รวดเร็วขึ้น	กองคลัง
๑๖	ค่าใช้จ่ายในการสำรวจภาษีที่ดิน และสิ่งปลูกสร้าง	สำรวจภาษีที่ดินและ สิ่งปลูกสร้าง	หมู่ที่ ๑ - ๗	๒๐,๐๐๐	๒๐,๐๐๐	๒๐,๐๐๐	๒๐,๐๐๐	๒๐,๐๐๐	สำรวจภาษีครบ ทั้งเจ็ดหมู่บ้าน	ประสิทธิภาพในการจัด เก็บภาษีที่ดี รวดเร็วขึ้น	
๑๗	จิตอาสาพัฒนาตำบลหนองเดิน	ประชาชน ต.หนองเดิน ทำกิจกรรมจิตอาสา	ประชาชนร่วมกิจกรรม หมู่ที่ ๑ - ๗	๒๐,๐๐๐	๒๐,๐๐๐	๒๐,๐๐๐	๒๐,๐๐๐	๒๐,๐๐๐	จัดกิจกรรม หมู่บ้านละ๑ครั้ง	เกิดความสามัคคี เกิดประโยชน์กับชุมชน	สำนักปลัด

๗.๒ แผนงานการศึกษา

ที่	โครงการ/กิจกรรม	วัตถุประสงค์	เป้าหมาย (ผลผลิตของโครงการ)	งบประมาณและที่ผ่านมา					ตัวชี้วัด (KPI)	ผลลัพธ์	หน่วยงาน ที่รับ ผิดชอบ
				๒๕๖๖ (บาท)	๒๕๖๗ (บาท)	๒๕๖๘ (บาท)	๒๕๖๙ (บาท)	๒๕๗๐ (บาท)			
๑	สร้างส่งเสริมดูแลและป้องกันสุขภาพเด็กปฐมวัย	ดูแลสุขภาพ ส่งเสริมการเรียนรู้ของเด็กปฐมวัย	ศพด.ทั้ง ๔ ศูนย์ ในพื้นที่ตำบลหนองเต็ง	๒๐,๐๐๐	๒๐,๐๐๐	๒๐,๐๐๐	๒๐,๐๐๐	๒๐,๐๐๐	ตรวจสอบสุขภาพและแนะนำปีละ ๒ ครั้ง	เด็กปฐมวัยมีสุขภาพแข็งแรง ทั้งร่างกายและจิตใจ	กองการ- ศึกษาฯ
๒	ค่าใช้จ่ายโครงการสนับสนุนค่าใช้จ่ายการบริหารสถานศึกษา	เพื่อสนับสนุนค่าใช้จ่ายการบริหารสถานศึกษา	ศพด.ทุกศูนย์ฯ โรงเรียนในสังกัด สพฐ. ในพื้นที่ตำบลหนองเต็งทุกแห่ง	๑,๐๐๐,๐๐๐	๑,๐๐๐,๐๐๐	๑,๐๐๐,๐๐๐	๑,๐๐๐,๐๐๐	๑,๐๐๐,๐๐๐	ศพด.และโรงเรียน สพฐ.ในพื้นที่ ได้รับ บปม.ทุกแห่ง	เด็กปฐมวัย และนักเรียน ประถมศึกษาได้รับการ พัฒนาทุกด้าน	

๗.๓ แผนงานสาธารณสุข

ที่	โครงการ/กิจกรรม	วัตถุประสงค์	เป้าหมาย (ผลผลิตของโครงการ)	งบประมาณและที่ผ่านมา					ตัวชี้วัด (KPI)	ผลลัพธ์	หน่วยงาน ที่รับ ผิดชอบ
				๒๕๖๖ (บาท)	๒๕๖๗ (บาท)	๒๕๖๘ (บาท)	๒๕๖๙ (บาท)	๒๕๗๐ (บาท)			
๑	โครงการควบคุมและป้องกันโรคพิษสุนัขบ้า	ฉีดวัคซีนป้องกันโรคพิษสุนัขบ้า	ฉีดวัคซีนสุนัขในพื้นที่ตำบลหนองเต็งทุกหมู่บ้าน	๒๕,๐๐๐	๒๕,๐๐๐	๒๕,๐๐๐	๒๕,๐๐๐	๒๕,๐๐๐	ฉีดวัคซีนสุนัขจำนวน ๔๐๐ ตัว	ประชาชนปลอดภัยจากโรคพิษสุนัขบ้า	กองสาธารณสุข
๒	เงินสมทบกองทุนหลักประกันสุขภาพตำบลหนองเต็ง	เพื่อสมทบกองทุนหลักประกันสุขภาพต.หนองเต็ง	สนับสนุนงบประมาณดำเนินงานและบริหารจัดการกองทุนหลักประกันสุขภาพตำบลหนองเต็ง	๖๐,๐๐๐	๖๐,๐๐๐	๖๐,๐๐๐	๖๐,๐๐๐	๖๐,๐๐๐	ส่งเงินสมทบกองทุนทุกปี	เข้าถึงบริการด้านสาธารณสุขเพิ่มขึ้น	
๓	โครงการสุขภาพโภชนาการอาหารปลอดภัย	ป้องกันโรคอันเกิดจากอาหารและน้ำดื่ม	พื้นที่จัดงานอาหารปลอดภัย	๑๐,๐๐๐	๑๐,๐๐๐	๑๐,๐๐๐	๑๐,๐๐๐	๑๐,๐๐๐	ดำเนินโครงการปีละ ๑ ครั้ง	ประชาชนได้ความรู้เพื่อป้องกันโรคจากอาหาร	
๔	โครงการเฝ้าระวังโรคไข้หวัดใหญ่และโรคติดต่อตามแนวชายแดน	เพื่อป้องกันและควบคุมเฝ้าระวังโรคติดต่อ	อุดหนุน รพ.สต.หนองเต็ง	๒๐,๐๐๐	๒๐,๐๐๐	๒๐,๐๐๐	๒๐,๐๐๐	๒๐,๐๐๐	ดำเนินโครงการปีละ ๑ ครั้ง	ประชาชนปลอดภัยจากโรคติดต่อ	



ที่	โครงการ/กิจกรรม	วัตถุประสงค์	เป้าหมาย (ผลผลิตของโครงการ)	งบประมาณและที่ผ่านมา					ตัวชี้วัด (KPI)	ผลลัพธ์	หน่วยงาน ที่รับ ผิดชอบ
				๒๕๖๖ (บาท)	๒๕๖๗ (บาท)	๒๕๖๘ (บาท)	๒๕๖๙ (บาท)	๒๕๗๐ (บาท)			
๕	ส่งเสริมสุขภาพประชาชนทุกกลุ่มวัย	ส่งเสริมสุขภาพประชาชน	อุดหนุน รพ.สต.หนองเดิ่น	๒๐,๐๐๐	๒๐,๐๐๐	๒๐,๐๐๐	๒๐,๐๐๐	๒๐,๐๐๐	จัดกิจกรรมปีละครั้ง	ประชาชนมีสุขภาพดี ปลอดภัยจากโรคภัยไข้เจ็บ สาธารณสุข ณสุขฯ	
๖	ดูแลผู้ป่วยเรื้อรัง/ติดเตียง/ผู้พิการ	เพื่อป้องกันและควบคุม โรคและส่งเสริมสุขภาพ		๒๐,๐๐๐	๒๐,๐๐๐	๒๐,๐๐๐	๒๐,๐๐๐	๒๐,๐๐๐	ดูแลผู้ป่วยติดเตียง /ผู้พิการทุกคน		
๗	ส่งเสริมสุขภาพ (เต้นแอโรบิก)	ส่งเสริมการ ออกกำลังกาย	หมู่ที่ ๑ - ๗	๒๐,๐๐๐	๒๐,๐๐๐	๒๐,๐๐๐	๒๐,๐๐๐	๒๐,๐๐๐	จัดกิจกรรม สัปดาห์ละ ๑ ครั้ง		
๘	สัตว์ปลอดโรค คนปลอดภัยจาก โรคพิษสุนัขบ้า (ฉีดวัคซีนป้องกัน และควบคุมโรคพิษสุนัขบ้า)	ฉีดวัคซีนป้องกัน และ ควบคุมโรคพิษสุนัขบ้า	ฉีดวัคซีนสุนัข และแมว ในพื้นที่ตำบลหนองเดิ่น	๑๒,๐๐๐	๑๒,๐๐๐	๑๒,๐๐๐	๑๒,๐๐๐	๑๒,๐๐๐	ฉีดวัคซีน สุนัข และแมว จำนวน ๔๐๐ ตัว	ประชาชนปลอดภัย จากโรคพิษสุนัขบ้า	
๙	สัตว์ปลอดโรค คนปลอดภัยจาก โรคพิษสุนัขบ้า (สำรวจจำนวนสุนัข และแมว)	สำรวจ และขึ้นทะเบียน จำนวนสุนัข และแมว ในพื้นที่ตำบลหนองเดิ่น	สำรวจ และขึ้นทะเบียน จำนวนสุนัข และแมวใน พื้นที่ ต.หนองเดิ่น ปีละ ๒ ครั้ง	๓,๐๐๐	๓,๐๐๐	๓,๐๐๐	๓,๐๐๐	๓,๐๐๐	สำรวจและขึ้น- ทะเบียนสุนัขและ แมว ปีละ ๒ ครั้ง	ได้ทราบจำนวนสุนัข และแมว ที่แท้จริงเพื่อใช้เป็นข้อมูลในการ ป้องกัน และควบคุมโรคพิษสุนัขบ้า	
๑๐	การควบคุมโรคขาดสารไอโอดีน ของ สมเด็จพระเทพรัตนราชสุดาฯ สยาม- บรมราชกุมารี	เพื่อควบคุม และกำจัด สารไอโอดีน	อุดหนุนคณะกรรมการ- หมู่บ้าน หมู่ที่ ๑ - ๗ (หมู่บ้านละ ๑๐,๐๐๐ บาท)	๗๐,๐๐๐	๗๐,๐๐๐	๗๐,๐๐๐	๗๐,๐๐๐	๗๐,๐๐๐	ตำบลหนองเดิ่น ปลอดภัยจากโรค ขาดสารไอโอดีน	ประชาชนตำบลหนองเดิ่น มีสุขภาพที่ดี มีร่างกาย และสติปัญญาที่สมบูรณ์	
๑๑	การควบคุมโรคหอนอนพยาธิ ของ สมเด็จพระเทพรัตนราชสุดาฯ สยาม- บรมราชกุมารี	เพื่อควบคุมโรคหอนอน	อุดหนุนคณะกรรมการ- หมู่บ้าน หมู่ที่ ๑ - ๗ (หมู่บ้านละ ๕,๐๐๐ บาท)	๓๕,๐๐๐	๓๕,๐๐๐	๓๕,๐๐๐	๓๕,๐๐๐	๓๕,๐๐๐	ลดการระบาดของ โรคหอนอนพยาธิ ได้ร้อยละ ๘๐	ประชาชนมีสุขภาพที่ดี ปลอดภัยจากโรคหอนอน พยาธิ	



ที่	โครงการ/กิจกรรม	วัตถุประสงค์	เป้าหมาย (ผลผลิตของโครงการ)	งบประมาณและที่ผ่านมา					ตัวชี้วัด (KPI)	ผลลัพธ์	หน่วยงาน ที่รับ ผิดชอบ
				๒๕๖๖ (บาท)	๒๕๖๗ (บาท)	๒๕๖๘ (บาท)	๒๕๖๙ (บาท)	๒๕๗๐ (บาท)			
๑๒	รณรงค์และแก้ไขปัญหาเสพติด To be number one (ศูนย์เพื่อน- ใจวัยรุ่นในชุมชน/หมู่บ้าน) ทูลกระ- หม่อมหญิงอุบลรัตนราชกัญญาสิริ- วัฒนาพรรณวดี	รวมกลุ่มเยาวชนจัดกิจ- สร้างสรรค์ เพื่อรณรงค์ แก้ไขปัญหาเสพติด	อุดหนุนคณะกรรมการ- หมู่บ้าน หมู่ที่ ๑ - ๗ (หมู่บ้านละ ๕,๐๐๐ บาท)	๓๕,๐๐๐	๓๕,๐๐๐	๓๕,๐๐๐	๓๕,๐๐๐	๓๕,๐๐๐	จัดกิจกรรมระดับ หมู่บ้านอย่างน้อย ปีละ ๑ ครั้ง และ ตำบลปีละ ๑ ครั้ง	เยาวชนรวมกลุ่มทำกิจ- กรรมที่สร้างสรรค์ ไม่ยุ่ง เกี่ยวกับยาเสพติดร่วม เป็นส่วนหนึ่งในการ พัฒนาตำบล	กองสาธารณสุข- ณสุขฯ
๑๓	ค่าใช้จ่ายโครงการควบคุมและป้อง- กันโรคไข้เลือดออก	ป้องกันและควบคุมโรคไข้ เลือดออก	๗ หมู่บ้าน ในพื้นที่ตำบลหนองเติน	๓๐,๐๐๐	๓๐,๐๐๐	๓๐,๐๐๐	๓๐,๐๐๐	๓๐,๐๐๐	จัดกิจกรรมอย่าง น้อยปีละ ๑ ครั้ง	ประชาชนสุขภาพแข็งแรง ปลอดจากโรคไข้เลือดออก	
๑๔	อนุรักษ์สมุนไพรรักษาเพื่อสุขภาพ	เพื่ออนุรักษ์สมุนไพรรักษา และนำไปใช้ให้เกิดประ- โยชน์กับประชาชนใน พื้นที่	สร้างสวนสมุนไพรรักษา	-	๒๐,๐๐๐	๒๐,๐๐๐	๒๐,๐๐๐	๒๐,๐๐๐	สวนสมุนไพรรักษา ตำบลหนองเติน ๑ แห่ง	เกิดการอนุรักษ์สมุนไพรรักษา ประชาชนรู้จัก และใช้ประโยชน์ จากสมุนไพรรักษา มีสุขภาพดี ลดรายจ่ายด้านสุขภาพ	

๗.๔ แผนงานสังคมสงเคราะห์

ที่	โครงการ/กิจกรรม	วัตถุประสงค์	เป้าหมาย (ผลผลิตของโครงการ)	งบประมาณและที่ผ่านมา					ตัวชี้วัด (KPI)	ผลลัพธ์	หน่วยงาน ที่รับ ผิดชอบ
				๒๕๖๖ (บาท)	๒๕๖๗ (บาท)	๒๕๖๘ (บาท)	๒๕๖๙ (บาท)	๒๕๗๐ (บาท)			
๑	เงินสงเคราะห์เบี้ยยังชีพผู้สูงอายุ	เพื่อจ่ายเงินเบี้ยยังชีพ ให้แก่ผู้สูงอายุ	ผู้สูงอายุจำนวน ๕๕๒ คน	๔,๔๐๒,๘๐๐	๔,๔๐๒,๘๐๐	๔,๔๐๒,๘๐๐	๔,๔๐๒,๘๐๐	๔,๔๐๒,๘๐๐	ผู้สูงอายุได้รับเบี้ย ยังชีพทุกราย	ผู้สูงอายุมีคุณภาพชีวิต ที่ดีขึ้น	กองสวัสดิ- การสังคม
๒	เงินสงเคราะห์เบี้ยยังชีพความพิการ	เพื่อจ่ายเงินเบี้ยยังชีพ ให้แก่คนพิการ	คนพิการจำนวน ๑๔๓ คน	๑,๓๘๔,๘๐๐	๑,๓๘๔,๘๐๐	๑,๓๘๔,๘๐๐	๑,๓๘๔,๘๐๐	๑,๓๘๔,๘๐๐	ผู้พิการได้รับเบี้ย ยังชีพทุกราย	ผู้พิการมีคุณภาพ ชีวิตที่ดีขึ้น	
๓	เงินสงเคราะห์เบี้ยยังชีพผู้ป่วยเอดส์	เพื่อจ่ายเงินเบี้ยยังชีพ ให้แก่ผู้ป่วยเอดส์	ผู้ป่วยเอดส์จำนวน ๕ คน	๓๐,๐๐๐	๓๐,๐๐๐	๓๐,๐๐๐	๓๐,๐๐๐	๓๐,๐๐๐	ผู้ป่วยเอดส์ได้รับ เบี้ยยังชีพทุกราย	ผู้ป่วยเอดส์มีคุณภาพ ชีวิตที่ดีขึ้น	

ที่	โครงการ/กิจกรรม	วัตถุประสงค์	เป้าหมาย (ผลผลิตของโครงการ)	งบประมาณและที่ผ่านมา					ตัวชี้วัด (KPI)	ผลลัพธ์	หน่วยงาน ที่รับ ผิดชอบ
				๒๕๖๖ (บาท)	๒๕๖๗ (บาท)	๒๕๖๘ (บาท)	๒๕๖๙ (บาท)	๒๕๗๐ (บาท)			
๔	ดูแลคุณภาพชีวิตผู้สูงอายุ ผู้พิการ ผู้ป่วยเอดส์ ผู้ด้อยโอกาส	ประชาชนมีคุณภาพชีวิตที่ดี ได้รับการดูแลอย่างเหมาะสม	หมู่ที่ ๑ - ๗	๑๐,๐๐๐	๑๐,๐๐๐	๑๐,๐๐๐	๑๐,๐๐๐	๑๐,๐๐๐	จัดกิจกรรมเดือนละ ๑ ครั้ง	ผู้สูงอายุ พิกการ ผู้ป่วยเอดส์ ผู้ด้อยโอกาส ผู้ยากไร้มีคุณภาพชีวิตที่ดี	กองสวัสดิการสังคม
๕	ค่าใช้จ่ายโครงการกิจกรรมโรงเรียนผู้สูงอายุตำบลหนองเดิน	เพื่อดูแลคุณภาพชีวิตผู้สูงอายุอย่างเหมาะสม	ผู้สูงอายุทั้ง ๗ หมู่บ้าน ในเขตพื้นที่ตำบลหนองเดิน	๔๐,๐๐๐	๔๐,๐๐๐	๔๐,๐๐๐	๔๐,๐๐๐	๔๐,๐๐๐	จัดกิจกรรมเดือนละ ๑ ครั้ง	ผู้สูงอายุทุกคนมีสุขภาพดี ทั้งร่างกายและจิตใจ	
๖	ค่าใช้จ่ายในการสนับสนุนการจัดทำแผนชุมชนและกิจกรรมสนับสนุน	เพื่อจัดทำแผนชุมชนและใช้เป็นแนวทางจัดทำแผนพัฒนาท้องถิ่น	๗ หมู่บ้านในพื้นที่ตำบลหนองเดิน	๒๐,๐๐๐	๒๐,๐๐๐	๒๐,๐๐๐	๒๐,๐๐๐	๒๐,๐๐๐	จัดทำโครงการปีละ ๑ ครั้ง	ได้ข้อมูลที่เที่ยงตรง ใช้พัฒนาได้ตามความต้องการของประชาชน	
๗	คลังอาหารชุมชนตำบลหนองเดิน	สร้างความมั่นคงด้านอาหารให้ชุมชนโดยไม่ทำลายสิ่งแวดล้อม	อุดหนุนงบประมาณ สนง.พัฒนาชุมชน อ.บุงคล้า	๑๐๐,๐๐๐	-	-	-	-	อุดหนุน งบประมาณ ๑ ครั้ง	มีความมั่นคงด้านอาหาร เกิดความสามัคคีของชุมชน พี่งตนเองได้ตามหลักปรัชญาเศรษฐกิจพอเพียง	

รายละเอียดโครงการพัฒนา  
แผนพัฒนาท้องถิ่น (พ.ศ. ๒๕๖๖ - ๒๕๗๐)

องค์การบริหารส่วนตำบลหนองเต็ง อำเภอบุงคล้า จังหวัดบึงกาฬ

ก. ยุทธศาสตร์จังหวัดที่ ๓ ส่งเสริมพัฒนาการท่องเที่ยวและการจัดการทรัพยากรธรรมชาติและสิ่งแวดล้อม และพลังงานอย่างยั่งยืน ยุทธศาสตร์จังหวัดที่ ๔ การพัฒนาคน สังคม และความมั่นคงสู่สังคม  
ยุทธศาสตร์จังหวัดที่ ๕ พัฒนาและยกระดับการบริหารจัดการภาครัฐ

ข. ยุทธศาสตร์การพัฒนาขององค์กรปกครองส่วนท้องถิ่นในเขตจังหวัด ที่ ๓ การส่งเสริมการท่องเที่ยว กีฬา อนุรักษ์ทรัพยากรธรรมชาติและสิ่งแวดล้อม ที่ ๕ พัฒนายกระดับการบริหารจัดการภาครัฐ  
ยุทธศาสตร์ที่ ๘ การส่งเสริมและพัฒนาเพื่อเข้าสู่ประชาคมเศรษฐกิจอาเซียน

๘.๑ แผนงานบริหารงานทั่วไป

ที่	โครงการ/กิจกรรม	วัตถุประสงค์	เป้าหมาย (ผลผลิตของโครงการ)	งบประมาณและที่ผ่านมา					ตัวชี้วัด (KPI)	ผลลัพธ์	หน่วยงาน ที่รับ ผิดชอบ
				๒๕๖๖ (บาท)	๒๕๖๗ (บาท)	๒๕๖๘ (บาท)	๒๕๖๙ (บาท)	๒๕๗๐ (บาท)			
๑	ปรับปรุงภูมิทัศน์ อบต.หนองเต็ง และสถานที่ที่สำคัญของ อบต.	เพื่อให้ อบต.หนองเต็ง มีภูมิทัศน์ที่สวยงาม	อบต.หนองเต็ง และ สถานที่สำคัญ	๑๐,๐๐๐	๑๐,๐๐๐	๑๐,๐๐๐	๑๐,๐๐๐	๑๐,๐๐๐	ปรับปรุงภูมิทัศน์ ปีละ ๑ ครั้ง	สถานที่สำคัญ รับการปรับปรุง	สำนักปลัด
๒	ฝึกอบรมเจ้าหน้าที่ประชาชนเพิ่มพูน ความรู้เพื่อเข้าสู่ประชาคมอาเซียน	อบรมเพิ่มพูนความรู้ให้ เจ้าหน้าที่/ประชาชน	เจ้าหน้าที่ของ อบต.และ ตัวแทนหมู่บ้านทุกหมู่บ้าน	๑๐,๐๐๐	๑๐,๐๐๐	๑๐,๐๐๐	๑๐,๐๐๐	๑๐,๐๐๐	ฝึกอบรม ปีละ ๑ ครั้ง	เจ้าหน้าที่/ประชาชน มีความรู้สู่อาเซียน	
๓	โครงการฝึกอบรมและทัศนศึกษา- ดูงาน	ฝึกอบรมและทัศนศึกษา- ดูงานของตัวแทนประชาชน และผู้ปฏิบัติงานของ อบต.	ตัวแทนประชาชนและ ผู้ปฏิบัติงานของ อบต. จำนวน ๕๐ คน	๓๐๐,๐๐๐	๓๐๐,๐๐๐	๓๐๐,๐๐๐	๓๐๐,๐๐๐	๓๐๐,๐๐๐	ฝึกอบรมและทัศนศึกษา ดูงาน ปีละ ๑ ครั้ง	กลุ่มเป้าหมายมีความรู้ เพิ่มขึ้นและนำไปใช้ ประโยชน์ได้	

๘.๒ แผนงานสังคมสงเคราะห์

ที่	โครงการ/กิจกรรม	วัตถุประสงค์	เป้าหมาย (ผลผลิตของโครงการ)	งบประมาณและที่ผ่านมา					ตัวชี้วัด (KPI)	ผลลัพธ์	หน่วยงาน ที่รับ ผิดชอบ
				๒๕๖๖ (บาท)	๒๕๖๗ (บาท)	๒๕๖๘ (บาท)	๒๕๖๙ (บาท)	๒๕๗๐ (บาท)			
๑	หน้าบ้านสวย หมู่บ้านนำมอง ตำบลนำอยู่	ประกวดหมู่บ้านที่มี ภูมิทัศน์สวยงาม	หมู่ที่ ๑ - ๗	๑๐,๐๐๐	๑๐,๐๐๐	๑๐,๐๐๐	๑๐,๐๐๐	๑๐,๐๐๐	ดำเนินกิจกรรม ปีละ ๑ ครั้ง	หมู่บ้านในตำบล มีภูมิทัศน์ที่สวยงาม	กองสวัสดิ- การสังคม

๒.บัญชีโครงการพัฒนาท้องถิ่น

รายละเอียดโครงการพัฒนา

แบบ ผ. ๐๒/๑

ที่นำมาจากแผนพัฒนาหมู่บ้าน (พ.ศ. ๒๕๖๖ - ๒๕๗๐)

องค์การบริหารส่วนตำบลหนองเดิน อำเภอบุงคล้า จังหวัดบึงกาฬ

ก. ยุทธศาสตร์จังหวัดที่ ๒ พัฒนาโครงสร้างพื้นฐานและเพิ่มขีดความสามารถในการแข่งขันด้านการค้าและการลงทุน

ข. ยุทธศาสตร์การพัฒนาขององค์การปกครองส่วนท้องถิ่นในเขตจังหวัด ที่ ๑ การพัฒนาโครงสร้างพื้นฐาน การบริหารจัดการน้ำ ส่งเสริมพลังงานทดแทน

๑. ยุทธศาสตร์การพัฒนาด้านโครงสร้างพื้นฐาน

ที่	โครงการ/กิจกรรม	วัตถุประสงค์	เป้าหมาย (ผลผลิตของโครงการ)	งบประมาณและที่ผ่านมา					ตัวชี้วัด (KPI)	ผลลัพธ์	หน่วยงาน ที่รับ ผิดชอบ
				๒๕๖๖ (บาท)	๒๕๖๗ (บาท)	๒๕๖๘ (บาท)	๒๕๖๙ (บาท)	๒๕๗๐ (บาท)			
๑	ก่อสร้างรางระบายน้ำนางจันทวีถึง นายอดุลย์ หมู่ที่ ๒	เพื่อให้การระบายน้ำมี ประสิทธิภาพ	ขนาด ๓๐x๓๐ ซม. ยาว ๑๕๐ เมตร	๓๖๖,๐๐๐	-	-	-	-	มีระบบระบาย น้ำเพิ่มขึ้น	ระบายน้ำได้เร็ว ไม่มีน้ำขัง	กองช่าง
๒	ก่อสร้างรางระบายน้ำนายพจน์ถึง บ้านนายชื่น หมู่ที่ ๒		ขนาด ๓๐x๓๐ ซม. ยาว ๑๕๐ เมตร	-	-	๓๖๖,๐๐๐	-	-			
๓	ก่อสร้างรางระบายน้ำหน้าวัดถึง บ้านนางเหรียญ หมู่ที่ ๒		ขนาด ๓๐x๓๐ ซม. ยาว ๑๖๐ เมตร	-	-	-	๓๙๐,๘๘๐	-			
๔	ก่อสร้างศาลาประชาคมเอนกประสงค์ หมู่ที่ ๓	เพื่อเพิ่มศักยภาพ ของหมู่บ้าน	ขนาด ๑๕x๓๐ เมตร	-	-	๔๐๐,๐๐๐	-	-	มีศาลาประชาคม เพิ่มขึ้น ๑ แห่ง	มีศาลาประชาคมที่มาตรฐาน ปลอดภัย	
๕	ก่อสร้างรางระบายน้ำบ้านนาย- แสงดาวถึงบ้านนางบุญโฮม หมู่ที่ ๔	เพื่อให้การระบายน้ำมี ประสิทธิภาพ	ขนาด ๓๐x๓๐ ซม. ยาว ๑๔๕ เมตร	-	๓๕๔,๒๓๕	-	-	-	มีระบบระบาย น้ำเพิ่มขึ้น	ระบายน้ำได้เร็ว ไม่มีน้ำขัง	
๖	ปรับปรุงซ่อมแซมถนนลูกรังเพื่อ การเกษตรพร้อมลงท่อ จากทาง เข้าหมู่บ้านถึงบ้านนายเจ จันทวงศ์ หมู่ที่ ๗	เพื่อให้มีถนนสำหรับ การคมนาคมได้สะดวก	ถนนขนาด ๕x๓๑๐ เมตร ท่อ คสล. ๑๑๐ ซม. ๖ ท่อน	๓๗,๗๒๕	-	-	-	-	จำนวนถนนที่ ได้รับการบำรุง รักษาเพิ่มขึ้น	ประชาชนมีการคมนาคม ที่สะดวกรวดเร็ว	

ที่	โครงการ/กิจกรรม	วัตถุประสงค์	เป้าหมาย (ผลผลิตของโครงการ)	งบประมาณและที่ผ่านมา					ตัวชี้วัด (KPI)	ผลลัพธ์	หน่วยงาน ที่รับผิดชอบ
				๒๕๖๖ (บาท)	๒๕๖๗ (บาท)	๒๕๖๘ (บาท)	๒๕๖๙ (บาท)	๒๕๗๐ (บาท)			
๗	ปรับปรุงซ่อมแซมถนนลูกรังเพื่อการ- เกษตรรณานายจวนถึงสวนนายกรี ชัยสุระ หมู่ที่ ๗	เพื่อให้มีถนนสำหรับ การคมนาคมได้สะดวก	ขนาด ๕x๑,๓๐๐ เมตร	๑๔๙,๕๐๐	-	-	-	-	จำนวนถนนที่ ได้รับการบำรุง รักษาเพิ่มขึ้น	ประชาชนมีการคมนาคม ที่สะดวกรวดเร็ว	กองช่าง
๘	ปรับปรุงซ่อมแซมถนนลูกรังเพื่อการ- เกษตรรณายบุรินทร์ถึงนายนายทองคำ หมู่ที่ ๗		ขนาด ๓x๓๐๐ เมตร	๓๐,๐๐๐	-	-	-	-			
๙	ปรับปรุงซ่อมแซมถนนลูกรังเพื่อการ- เกษตรรณานายจวนถึงนายนายสมพงษ์		ขนาด ๔x๑,๔๐๐ เมตร	-	๑๖๑,๐๐๐	-	-	-			
๑๐	ปรับปรุงซ่อมแซมถนนลูกรังเพื่อการ- เกษตรรจากสวนนายเพชรถึงนาคุณ หมู่ที่ ๗		ขนาด ๕x๑,๐๐๐ เมตร	-	-	๑๑๕,๐๐๐	-	-			
๑๑	ปรับปรุงซ่อมแซมถนนลูกรังเพื่อการ- เกษตรรจากสวนนายบุญเพ็งถึงสวน นายไทย หมู่ที่ ๗		ขนาด ๔x๘๐๐ เมตร	-	-	๙๒,๐๐๐	-	-			
๑๒	ปรับปรุงซ่อมแซมถนนลูกรังเพื่อการ- เกษตรรจากสวนนายเพชรถึงห้วย- บังบาตร หมู่ที่ ๗	เพื่อให้มีถนนสำหรับ การคมนาคมได้สะดวก	ขนาด ๔x๕๐๐ เมตร	-	-	-	๕๗,๕๐๐	-	จำนวนถนนที่ ได้รับการบำรุง รักษาเพิ่มขึ้น	ประชาชนมีการคมนาคม ที่สะดวกรวดเร็ว	กองช่าง
๑๓	ปรับปรุงซ่อมแซมถนนลูกรังเพื่อการ- เกษตรรจากสวนนายเพชรถึงนายนาย- ทองคำ หมู่ที่ ๗		ขนาด ๔x๑,๐๐๐ เมตร	-	-	-	-	๑๑๕,๐๐๐			



รายละเอียดโครงการพัฒนา

ที่นำมาจากแผนพัฒนาหมู่บ้าน (พ.ศ. ๒๕๖๖ - ๒๕๗๐)

องค์การบริหารส่วนตำบลหนองเต็ง อำเภอบึงคล้า จังหวัดบึงกาฬ

ก. ยุทธศาสตร์จังหวัดที่ ๑ ส่งเสริมและพัฒนาการผลิตยางพาราครบวงจรและพัฒนาระบบเกษตรกรรมยั่งยืน

ข. ยุทธศาสตร์การพัฒนาขององค์กรปกครองส่วนท้องถิ่นในเขตจังหวัด ที่ ๒ ส่งเสริมการเกษตร พัฒนารายได้และคุณภาพชีวิตของประชาชน

๒. ยุทธศาสตร์การส่งเสริมและพัฒนาด้านการเกษตรยั่งยืน

ที่	โครงการ/กิจกรรม	วัตถุประสงค์	เป้าหมาย (ผลผลิตของโครงการ)	งบประมาณและที่ผ่านมา					ตัวชี้วัด (KPI)	ผลลัพธ์	หน่วยงาน ที่รับผิดชอบ
				๒๕๖๖ (บาท)	๒๕๖๗ (บาท)	๒๕๖๘ (บาท)	๒๕๖๙ (บาท)	๒๕๗๐ (บาท)			
๑	การเพาะขยายพันธุ์กบนา	เพื่อพัฒนาและส่งเสริมอาชีพของประชาชน	ประชาชน หมู่ที่ ๑ - ๗	๑๐,๐๐๐	๑๐,๐๐๐	๑๐,๐๐๐	๑๐,๐๐๐	๑๐,๐๐๐	ปีละ ๑ ครั้ง	ประชาชนมีอาชีพเสริม มีรายได้เพิ่มขึ้น	สำนักปลัด
๒	ปลูกต้นไม้รอบหนองน้ำสาธารณะหนองบึง	อุทยานธรรมชาติ อุดมสมบูรณ์	ปลูกต้นไม้รอบหนองบึง	๑๐,๐๐๐	๑๐,๐๐๐	๑๐,๐๐๐	๑๐,๐๐๐	๑๐,๐๐๐	ปีละ ๑ ครั้ง	อุทยานธรรมชาติ	
๓	กิจกรรมปลูกป่าชุมชน		ป่าชุมชนในพื้นที่ตำบลหนองเต็ง	๑๐,๐๐๐	๑๐,๐๐๐	๑๐,๐๐๐	๑๐,๐๐๐	๑๐,๐๐๐	ปีละ ๑ ครั้ง	อุดมสมบูรณ์	



## รายละเอียดโครงการพัฒนา

ที่นำมาจากแผนพัฒนาหมู่บ้าน (พ.ศ. ๒๕๖๖ - ๒๕๗๐)

องค์การบริหารส่วนตำบลหนองเดิน อำเภอป่าคลิว จังหวัดบึงกาฬ

ก. ยุทธศาสตร์จังหวัดที่ ๔ การพัฒนาคน สังคมและความมั่นคงสู่สังคมสงบสุข

ข. ยุทธศาสตร์การพัฒนาขององค์กรปกครองส่วนท้องถิ่นในเขตจังหวัด ที่ ๕ การพัฒนาระดับการบริหารจัดการภาครัฐ

๓. ยุทธศาสตร์การพัฒนาด้านการจัดระเบียบชุมชนสังคม และการรักษาความสงบเรียบร้อย

ที่	โครงการ/กิจกรรม	วัตถุประสงค์	เป้าหมาย (ผลผลิตของโครงการ)	งบประมาณและที่ผ่านมา					ตัวชี้วัด (KPI)	ผลลัพธ์	หน่วยงาน ที่รับผิดชอบ
				๒๕๖๖ (บาท)	๒๕๖๗ (บาท)	๒๕๖๘ (บาท)	๒๕๖๙ (บาท)	๒๕๗๐ (บาท)			
๑	จัดตั้งหน่วยบริการการแพทย์ฉุกเฉิน	อำนวยความสะดวกและให้บริการด้านการแพทย์ฉุกเฉินแก่ประชาชน	สนับสนุนงบประมาณเพื่อส่งเสริมการดำเนินงานและบริหารจัดการระบบการแพทย์ฉุกเฉินอบต.หนองเดิน	๕๐,๐๐๐	๕๐,๐๐๐	๕๐,๐๐๐	๕๐,๐๐๐	๕๐,๐๐๐	มีหน่วยบริการการแพทย์ฉุกเฉินตำบลหนองเดินได้ทันทั่วถึง	ประชาชนเข้าถึงบริการทางการแพทย์ฉุกเฉินได้ทันทั่วถึง	สำนักปลัด
๒	กิจกรรมต้านยาเสพติด	ไม่ให้มียาเสพติดในพื้นที่ลดปัญหาอาชญากรรม	๗ หมู่บ้าน	๒๐,๐๐๐	๒๐,๐๐๐	๒๐,๐๐๐	๒๐,๐๐๐	๒๐,๐๐๐	ปีละ ๑ ครั้ง	ยาเสพติดลดลงลดปัญหาอาชญากรรม	สำนักปลัด

## รายละเอียดโครงการพัฒนา

ที่นำมาจากแผนพัฒนาหมู่บ้าน (พ.ศ. ๒๕๖๖ - ๒๕๗๐)

องค์การบริหารส่วนตำบลหนองเติน อำเภอบึงคล้า จังหวัดบึงกาฬ

ก. ยุทธศาสตร์จังหวัดที่ ๔ การพัฒนาคน สังคมและความมั่นคงสู่สังคมสงบสุข

ข. ยุทธศาสตร์การพัฒนาขององค์กรปกครองส่วนท้องถิ่นในเขตจังหวัด ที่ ๓ การส่งเสริมการท่องเที่ยว กีฬา อนุรักษ์ทรัพยากรธรรมชาติและสิ่งแวดล้อม

๔. ยุทธศาสตร์การพัฒนาด้านการค้า การลงทุน การท่องเที่ยว และกีฬา

ที่	โครงการ/กิจกรรม	วัตถุประสงค์	เป้าหมาย (ผลผลิตของโครงการ)	งบประมาณและที่ผ่านมา					ตัวชี้วัด (KPI)	ผลลัพธ์	หน่วยงาน ที่รับผิดชอบ
				๒๕๖๖ (บาท)	๒๕๖๗ (บาท)	๒๕๖๘ (บาท)	๒๕๖๙ (บาท)	๒๕๗๐ (บาท)			
๑	โครงการจัดซื้ออุปกรณ์กีฬาแจก ศูนย์เยาวชนหมู่บ้าน	ให้หมู่บ้านมีอุปกรณ์ กีฬาออกกำลังกาย	จัดซื้ออุปกรณ์กีฬา ๗ ชุด	๕๒,๕๐๐	๕๒,๕๐๐	๕๒,๕๐๐	๕๒,๕๐๐	๕๒,๕๐๐	มีอุปกรณ์กีฬา ทุกหมู่บ้าน	เยาวชน ประชาชน ได้ออกกำลังกาย	กองการ ศึกษาฯ

รายละเอียดโครงการพัฒนา

ที่นำมาจากแผนพัฒนาหมู่บ้าน (พ.ศ. ๒๕๖๖ - ๒๕๗๐)

องค์การบริหารส่วนตำบลหนองเดิ่น อำเภอบุงคล้า จังหวัดบึงกาฬ

ก. ยุทธศาสตร์จังหวัดที่ ๓ ส่งเสริมพัฒนาการท่องเที่ยวและการจัดการทรัพยากรธรรมชาติและสิ่งแวดล้อม และพลังงานอย่างยั่งยืน

ข. ยุทธศาสตร์การพัฒนาขององค์กรปกครองส่วนท้องถิ่นในเขตจังหวัด ที่ ๓ การส่งเสริมการท่องเที่ยว กีฬา อนุรักษ์ทรัพยากรธรรมชาติและสิ่งแวดล้อม

๕. ยุทธศาสตร์การพัฒนาด้านการบริหารจัดการและอนุรักษ์ทรัพยากรธรรมชาติและสิ่งแวดล้อม

ที่	โครงการ/กิจกรรม	วัตถุประสงค์	เป้าหมาย (ผลผลิตของโครงการ)	งบประมาณและที่ผ่านมา					ตัวชี้วัด (KPI)	ผลลัพธ์	หน่วยงาน ที่รับ ผิดชอบ
				๒๕๖๖ (บาท)	๒๕๖๗ (บาท)	๒๕๖๘ (บาท)	๒๕๖๙ (บาท)	๒๕๗๐ (บาท)			
๑	โครงการรักษาความสะอาดถนนสายหลัก สายรอง และชุมชน องค์การบริหารส่วนตำบลหนองเดิ่น	ทำความสะอาดถนนภายในตำบลหนองเดิ่น	ถนนทุกสายในตำบลหนองเดิ่น	๒๐,๐๐๐	๒๐,๐๐๐	๒๐,๐๐๐	๒๐,๐๐๐	๒๐,๐๐๐	ทำความสะอาดถนนภายในตำบลปีละ ๒๔ ครั้ง	ถนนสะอาด เป็นตำบลน่าเที่ยว น่าอยู่ ผู้คนสุขภาพดี	กองสาธารณสุข
๒	ธนาคารขยะ	กำจัดขยะด้วยการจำหน่ายเพื่อนำกลับไปรีไซเคิล	หมู่บ้านที่ ๑ - ๗	๐	๐	๐	๐	๐	กำหนดจำหน่ายขยะเดือนละ ๑ ครั้ง ทุกหมู่บ้าน	ปริมาณขยะตกค้างในพื้นที่ลดลง	กองสาธารณสุข

## รายละเอียดโครงการพัฒนา

ที่นำมาจากแผนพัฒนาหมู่บ้าน (พ.ศ. ๒๕๖๖ - ๒๕๗๐)

องค์การบริหารส่วนตำบลหนองเต็ง อำเภอทุ่งคล้า จังหวัดบึงกาฬ

ก. ยุทธศาสตร์จังหวัดที่ ๔ การพัฒนาคน สังคม และความมั่นคงสู่สังคมสงบสุข

ข. ยุทธศาสตร์การพัฒนาขององค์กรปกครองส่วนท้องถิ่นในเขตจังหวัด ที่ ๒ ส่งเสริมการเกษตร พัฒนารายได้และคุณภาพชีวิตของประชาชน

๗. ยุทธศาสตร์การพัฒนาด้านระบบการบริหารจัดการ และพัฒนาคุณภาพชีวิตอย่างยั่งยืน

ที่	โครงการ/กิจกรรม	วัตถุประสงค์	เป้าหมาย (ผลผลิตของโครงการ)	งบประมาณและที่ผ่านมา					ตัวชี้วัด (KPI)	ผลลัพธ์	หน่วยงาน ที่รับ ผิดชอบ
				๒๕๖๖ (บาท)	๒๕๖๗ (บาท)	๒๕๖๘ (บาท)	๒๕๖๙ (บาท)	๒๕๗๐ (บาท)			
๑	โครงการฝึกอบรมอาชีพ	ฝึกอบรมอาชีพด้าน- ต่างๆ ให้แก่ประชาชน	ประชาชน หมู่ที่ ๑ - ๗	๔๐,๐๐๐	๔๐,๐๐๐	๔๐,๐๐๐	๔๐,๐๐๐	๔๐,๐๐๐	อบรมปีละ ๑ รุ่น (๕๐ คน)	ประชาชนมีความรู้มี- ทักษะนำไปประกอบอาชีพ เพิ่มโอกาส เพิ่มรายได้	กองสวัสดิ- การสังคม
๒	โครงการกิจกรรมเด็กและเยาวชน	รวมกลุ่มเด็ก และเยาวชนเพื่อ จัดกิจกรรมในทางสร้างสรรค์	เด็กและเยาวชน หมู่ที่ ๑ - ๗	๒๐,๐๐๐	๒๐,๐๐๐	๒๐,๐๐๐	๒๐,๐๐๐	๒๐,๐๐๐	จัดกิจกรรมอย่าง- น้อยปีละ ๑ ครั้ง	เด็กและเยาวชนทำกิจกรรมใน ทางสร้างสรรค์เป็นกำลังสำคัญ ในการพัฒนาสังคม	กองสวัสดิ- การสังคม

รายละเอียดโครงการพัฒนา

แผนพัฒนาท้องถิ่น (พ.ศ. ๒๕๖๖ - ๒๕๗๐)

แบบ ผ. ๐๒/๒

สำหรับโครงการที่เกินศักยภาพขององค์กรปกครองส่วนท้องถิ่นที่ใช้สำหรับประสานแผนพัฒนา

องค์การบริหารส่วนตำบลหนองเดิน อำเภอบึงคล้า จังหวัดบึงกาฬ

- ก. ยุทธศาสตร์จังหวัดที่ ๒ พัฒนาโครงสร้างพื้นฐานและเพิ่มขีดความสามารถในการแข่งขันด้านการค้าและการลงทุน ยุทธศาสตร์ที่ ๓ ส่งเสริมพัฒนาการท่องเที่ยว และการจัดการทรัพยากรธรรมชาติและสิ่งแวดล้อม และพลังงานอย่างยั่งยืน
- ข. ยุทธศาสตร์การพัฒนาของ อปท. ในเขตจังหวัด ที่ ๑ การพัฒนาโครงสร้างพื้นฐาน การบริหารจัดการน้ำ ส่งเสริมพลังงานทดแทน ที่ ๓ การส่งเสริมการท่องเที่ยว กีฬา อนุรักษ์ทรัพยากรธรรมชาติและสิ่งแวดล้อม
  - ๑. ยุทธศาสตร์ที่ ๑ การพัฒนาโครงสร้างพื้นฐาน ยุทธศาสตร์ที่ ๔ การพัฒนาการค้า การลงทุน การท่องเที่ยว และกีฬา ยุทธศาสตร์ที่ ๕ การพัฒนาการบริหารจัดการและอนุรักษ์ทรัพยากรธรรมชาติและสิ่งแวดล้อม ยุทธศาสตร์ที่ ๘ ส่งเสริมและพัฒนาเพื่อเข้าสู่ประชาคมเศรษฐกิจอาเซียน

๑.๑ แผนงานอุตสาหกรรมและการโยธา

ที่	โครงการ	วัตถุประสงค์	เป้าหมาย (ผลผลิตของโครงการ)	งบประมาณและที่ผ่านมา					ตัวชี้วัด (KPI)	ผลที่คาดว่าจะได้รับ	หน่วยงานรับผิดชอบหลัก
				๒๕๖๖ (บาท)	๒๕๖๗ (บาท)	๒๕๖๘ (บาท)	๒๕๖๙ (บาท)	๒๕๗๐ (บาท)			
๑	ขุดลอกหนองบุงกะเบา บ้านหนองเดินท่า หมู่ที่ ๑	เพื่อกันแนวเขตหนองบุงกะเบา ให้ประชาชนมีแหล่งน้ำในการเกษตรและแก้ไขปัญหาภัยแล้ง	กว้าง ๑๒๐ เมตร ยาว ๕๐๐ เมตร ลึกเฉลี่ย ๓ เมตร ปรับแต่งคันคูให้มีความลาดทั้งสองด้าน มีสัดส่วน ตั้ง:ราบ =๑:๑ หรือ ปริมาณดินขุดไม่น้อยกว่า ๑๗๕,๕๐๐ ลบ.ม. พร้อมป้ายประชาสัมพันธ์โครงการ จำนวน ๑ ป้าย	๔,๖๘๙,๓๖๐	-	-	-	-	ขุดลอกหนองบุงกะเบา ๑ แห่ง	เกษตรกรมีแหล่งน้ำเพื่อการเกษตรอย่างเพียงพอ แก้ไขปัญหาภัยแล้ง	กองช่าง

๒	ขุดลอกหนอง หวายบ้านหนอง เดินท่า หมู่ที่ ๑	เพื่อกันแนวเขตหนอง หวายให้ประชาชนมี แหล่งน้ำใน การเกษตรและแก้ไข ปัญหาภัยแล้ง	กว้าง ๑๐๐ เมตร ยาว ๔๐๐ เมตร ลึกเฉลี่ย ๓ เมตร ปรับแต่งคันคู ให้มีความลาดทั้งสองด้าน มี สัดส่วน ตั้ง: ราบ =๑:๑ หรือ ปริมาณดินขุดไม่น้อยกว่า ๑๑๖, ๔๐๐ ลบ.ม. พร้อมป้าย ประชาสัมพันธ์โครงการ จำนวน ๑ ป้าย	๓,๑๑๐, ๒๐๘	-	-	-	-	ขุดลอก หนอง หวาย ๑ แห่ง	เกษตรกรรมแหล่ง น้ำเพื่อการเกษตร อย่างเพียงพอ แก้ไขปัญหากล้ง	กอง ช่าง
๓	ขุดขยายหนอง กุดธานี บ้าน หนองเดินท่า หมู่ที่ ๑	เพื่อกันแนวเขตหนอง เพิ่มพื้นที่เก็บน้ำ และ แก้ไขปัญหากล้ง	กว้าง ๓๐ เมตร ยาว ๑๕๐ เมตร ลึกเฉลี่ย ๓ เมตร หรือปริมาณดิน ขุดไม่น้อยกว่า ๑๓,๕๐๐ ลบ.ม. พร้อมป้าย ประชาสัมพันธ์โครงการ จำนวน ๑ ป้าย	-	-	-	-	๓๖๐,๗๒ ๐	ขุดลอก หนองกุด ธานี ๑ แห่ง	เกษตรกรรมแหล่ง น้ำเพื่อการเกษตร อย่างเพียงพอ แก้ไขปัญหากล้ง	กอง ช่าง
๔	ก่อสร้างสถานี สูบน้ำด้วยไฟฟ้า ระบบท่อส่งน้ำ บ้านหนองเดิน ท่า หมู่ที่ ๑	เพื่อให้ประชาชนมีน้ำ สำหรับใช้เพื่อ การเกษตร อย่าง ทั่วถึง	ก่อสร้างสถานีสูบน้ำด้วยไฟฟ้า ระบบท่อส่งน้ำ รายละเอียดตาม แบบกรมชลประทาน พร้อมป้ายชื่อ โครงการ จำนวน ๑ ป้าย	๑๗,๒๐๐ ,๐๐๐	-	-	-	-	ก่อสร้าง สถานีสูบ น้ำด้วย ไฟฟ้า ระบบท่อ ๑ แห่ง	เกษตรกรรมแหล่ง น้ำเพื่อการเกษตร อย่างเพียงพอ ลด ปัญหาความแห้ง แล้ง	กอง ช่าง



๕	ขุดลอกห้วยค่าน้ำ-หนองเดินเหนือ	เพื่อกั้นแนวเขตห้วยค่าน้ำให้น้ำประชาชนมีแหล่งน้ำในการเกษตรและแก้ไขปัญหาความแห้งแล้ง	ขุดลอกกว้าง ๘ เมตร ยาว ๒,๐๐๐ เมตร ลึกเฉลี่ย ๒.๕๐ เมตร ปรับแต่งคันคูให้มีความลาดทั้งสองด้าน มีสัดส่วน ตั้ง: ราบ =๑:๑ หรือปริมาณดินขุดไม่น้อยกว่า ๒๗,๕๐๐ ลบ.ม. พร้อมเกลี่ยปรับระดับ พร้อมป้ายประชาสัมพันธ์โครงการ จำนวน ๑ ป้าย	-	-	๗๓๔,๘๐๐	-	-	ขุดลอกห้วยค่าน้ำหนองเดินเหนือ ๑ แห่ง	เกษตรกรรมมีแหล่งน้ำเพื่อการเกษตรอย่างเพียงพอ ลดปัญหาความแห้งแล้ง	กองช่าง
๖	ขุดลอกห้วยค้ำใหญ่บ้านหนองเดินเหนือ หมู่ที่ ๒	เพื่อกั้นแนวเขตห้วยค้ำใหญ่ให้ประชาชนมีแหล่งน้ำในการเกษตรและแก้ไขปัญหาความแห้งแล้ง	ขุดลอกกว้าง ๘ เมตร ยาว ๒,๐๐๐ เมตร ลึกเฉลี่ย ๒.๕๐ เมตร ปรับแต่งคันคูให้มีความลาดทั้งสองด้าน มีสัดส่วน ตั้ง: ราบ =๑:๑ หรือปริมาณดินขุดไม่น้อยกว่า ๒๗,๕๐๐ ลบ.ม. พร้อมเกลี่ยปรับระดับ พร้อมป้ายประชาสัมพันธ์โครงการ จำนวน ๑ ป้าย	-	๗๓๔,๘๐๐	-	-	-	ขุดลอกห้วยค้ำใหญ่บ้านหนองเดินเหนือ ๑ แห่ง	เกษตรกรรมมีแหล่งน้ำเพื่อการเกษตรอย่างเพียงพอ ลดปัญหาความแห้งแล้ง	กองช่าง
๗	ขุดลอกห้วยเหมืองกลางบ้านหนองเดินเหนือ หมู่ที่ ๒	เพื่อกั้นแนวเขตห้วยเหมืองกลางให้ประชาชนมีแหล่งน้ำในการเกษตรและแก้ไขปัญหาความแห้งแล้ง	ขุดลอกกว้าง ๑๒ เมตร ยาว ๒,๐๐๐ เมตร ลึกเฉลี่ย ๒.๕๐ เมตร ปรับแต่งคันคูให้มีความลาดทั้งสองด้าน มีสัดส่วน ตั้ง: ราบ =๑:๑ หรือปริมาณดินขุดไม่น้อยกว่า ๔๗,๕๐๐ ลบ.ม. พร้อมเกลี่ยปรับระดับ พร้อมป้ายโครงการ จำนวน ๑ ป้าย	-	-	๑,๒๖๙,๒๐๐	-	-	ขุดลอกห้วยเหมืองกลางบ้านหนองเดินเหนือ ๑ แห่ง	เกษตรกรรมมีแหล่งน้ำเพื่อการเกษตรอย่างเพียงพอ ลดปัญหาความแห้งแล้ง	กองช่าง

๘	ขุดลอกห้วยหิน บ้านหนองเดิ่นเหนือ หมู่ที่ ๒	เพื่อกั้นแนวเขตห้วยหินให้ประชาชนมีแหล่งน้ำในการเกษตรและแก้ไขปัญหาความแห้งแล้ง	ขุดลอกกว้าง ๘ เมตร ยาว ๑,๐๐๐ เมตร ลึกเฉลี่ย ๒.๕๐ เมตร ปรับแต่งคันคูให้มีความลาดทั้งสองด้าน มีสัดส่วน ตั้ง: ราบ =๑:๑ หรือปริมาณดินขุดไม่น้อยกว่า ๑๓,๗๕๐ ลบ.ม. พร้อมเกลี่ยปรับระดับ พร้อมป้ายประชาสัมพันธ์โครงการ จำนวน ๑ ป้าย	-	๓๖๗,๔๐๐	-	-	-	ขุดลอกห้วยหิน บ้านหนองเดิ่นเหนือ ๑ แห่ง	เกษตรกรมีแหล่งน้ำเพื่อการเกษตรอย่างเพียงพอ ลดปัญหาความแห้งแล้ง	กองช่าง
๙	ขุดลอกอ่างเก็บน้ำห้วยสหาย พร้อมปรับภูมิทัศน์ให้สวยงาม บ้านหนองเดิ่นทุ่ง หมู่ที่ ๓	เพื่อให้ประชาชนมีแหล่งน้ำในการเกษตรและแก้ไขปัญหาภัยแล้ง	ขุดลอกกว้าง ๕๐๐ เมตร ยาว ๑,๐๐๐ เมตร ลึกเฉลี่ย ๓ เมตร ปรับแต่งคันคูให้มีความลาดทั้งสองด้าน มีสัดส่วน ตั้ง: ราบ =๑:๑ หรือปริมาณดินขุดไม่น้อยกว่า ๑,๔๙๑,๐๐๐ ลบ.ม. พร้อมเกลี่ยปรับระดับ พร้อมป้ายประชาสัมพันธ์โครงการ จำนวน ๑ ป้าย (สองปีต่อ ๑ แห่ง)	๓๙,๘๓๙,๕๒๐	-	๓๙,๘๓๙,๕๒๐	-	๓๙,๘๓๙,๕๒๐	ขุดลอกอ่างเก็บน้ำห้วยสหายสองปีต่อ ๑ แห่ง	เกษตรกรมีแหล่งน้ำเพื่อการเกษตรอย่างเพียงพอ ลดปัญหาความแห้งแล้ง มีสถานที่ท่องเที่ยว และพักผ่อนเพิ่มขึ้น เป็นการสร้างงานสร้างรายได้ให้แก่ประชาชนในพื้นที่	กองช่าง
๑๐	ขุดลอกห้วยสาธารณะหนองคังคาถึงกุดธานี	เพื่อกั้นแนวเขตห้วยสาธารณะให้ประชาชนมีแหล่งน้ำในการเกษตรและแก้ไขปัญหาความแห้งแล้ง	กว้าง ๑๒ ม. ยาว ๑,๐๐๐ ม. ลึกเฉลี่ย ๒.๕๐ เมตร ปรับแต่งคันคูให้มีความลาดทั้งสองด้าน มีสัดส่วน ตั้ง: ราบ =๑:๑ หรือปริมาณดินขุดไม่น้อยกว่า ๒๓,๗๕๐ ลบ.ม. พร้อมเกลี่ยปรับระดับ พร้อมป้ายประชาสัมพันธ์โครงการ จำนวน ๑ ป้าย	-	-	-	๖๓๔,๖๐๐	-	ขุดลอกห้วย ๑ แห่ง	เกษตรกรมีแหล่งน้ำเพื่อการเกษตรอย่างเพียงพอ ลดปัญหาความแห้งแล้ง	กองช่าง

๑๑	ก่อสร้างสะพาน คสล.ข้ามห้วย เล็บมือ บ้าน หนองคังคา หมู่ ที่ ๕ (เส้นวัดป่า)	เพื่อให้การสัญจรของ ประชาชนมีความ สะดวกมากขึ้น และ สามารถขนย้าย ผลผลิตทางการ เกษตรได้สะดวก	สะพาน คสล. ขนาดกว้าง ๖ เมตร ยาว ๕๐ เมตร รายละเอียด ตามแบบโยธาธิการและผังเมือง พร้อมติดตั้งป้ายโครงการ จำนวน ๑ ป้าย	๔,๕๐๐,๐ ๐๐	-	-	-	-	ก่อสร้าง สะพาน ๑ แห่ง	ประชาชนมีความ สะดวกในการ สัญจรและขนย้าย ผลผลิตได้สะดวก ยิ่งขึ้น	กอง ช่าง
๑๒	ข ย า ย เ ข ต ชลประทานส่ง น้ำ ระบบท่อ ของสถานีสูบน้ำ ด้วยไฟฟ้าจาก บ้านหนองคังคา ถึงบ้านห้วยเล็บ มือ	เพื่อให้ประชาชนมีน้ำ สำหรับใช้ เพื่อ การเกษตร อย่าง ทั่วถึง	ขยายเขตระบบท่อส่งน้ำ ของ สถานีสูบน้ำด้วยไฟฟ้าระบบท่อ จากบ้านหนองคังคาถึงบ้านห้วย เล็บมือ ความยาว ๒ กิโลเมตร ตำบลหนองเดิ่น รายละเอียดตาม แบบกรมชลประทาน พร้อมป้าย ชื่อโครงการ จำนวน ๑ ป้าย	๑,๙๐๐, ๐๐๐	-	-	-	-	ขยายเขต ระบบท่อ ส่งน้ำ ของ สน.สูบน้ำ ด้วยไฟฟ้า ระบบท่อ ๑ แห่ง	เกษตรกรมีแหล่ง น้ำเพื่อการเกษตร อย่างเพียงพอ ลด ปัญหาความแห้ง แล้ง	กอง ช่าง
๑๓	ก่อสร้าง ฝายสปิลเวย์ (Spillway) ข้าม ห้วยภูเรือ	เพื่อกักน้ำไว้ใช้ใน การเกษตร	ก่อสร้างฝายสปิลเวย์ (Spillway) จำนวน ๑ แห่ง ขนาด ๖x๑๕ เมตร	-	-	๖๕๐,๐๐๐	-	-	ฝาย ๑ แห่ง ร้อยละ ครัวเรือนมี น้ำใช้ พอเพียง	สามารถเก็บน้ำไว้ ใช้ในการเกษตร อย่างเพียงพอ	กอง ช่าง
๑๔	ก่อสร้างสะพาน คสล.ข้ามห้วยภู ทอก บ้านห้วย เล็บมือ หมู่ที่ ๕	เพื่อให้การสัญจรของ ประชาชนมีความ สะดวกมากขึ้น และ สามารถขนย้าย ผลผลิตทางการ เกษตรได้สะดวก	สะพาน คสล. ขนาดกว้าง ๖ เมตร ยาว ๕๐ เมตร รายละเอียด ตามแบบโยธาธิการและผังเมือง พร้อมติดตั้งป้ายโครงการ จำนวน ๑ ป้าย	๔,๕๐๐,๐ ๐๐	-	-	-	-	ก่อสร้าง สะพาน ๑ แห่ง	ประชาชนมีความ สะดวกในการ สัญจรและขนย้าย ผลผลิตได้สะดวก ยิ่งขึ้น	กอง ช่าง

๑๕	ก่อสร้างถนนแอสฟัลติกคอนกรีตจากทางหลวงหมายเลข ๒๑๒ ถึงจุดชมวิวดัตติวโขงงามบ้านภูสวาท	เพื่อให้การสัญจรของประชาชน และนักท่องเที่ยวมีความสะดวกมากขึ้น และสามารถขนย้ายผลผลิตทางการเกษตรได้สะดวก	ผิวจราจรถนนลาดยาง กว้าง ๕ เมตร ยาว ๑,๒๐๐ เมตร พร้อมตีเส้นจราจร ไหล่ทางข้างละ ๐.๕ ม. รายละเอียดตามแบบมาตรฐานงานช่างสำหรับองค์กรปกครองส่วนท้องถิ่น พร้อมติดตั้งป้ายโครงการ จำนวน ๑ ป้าย	๒,๘๘๐,๐๐๐	-	-	-	-	ก่อสร้างถนนแอสฟัลติกคอนกรีต ๑,๒๐๐ ม.	ประชาชนมีความสะดวกในการสัญจร	กองช่าง
๑๖	ขุดลอกห้วยสาธารณะจากนา นายบุญถึง นายนายจวน บ้านเทพมีชัย หมู่ที่ ๗	เพื่อกันแนวเขตห้วยสาธารณะ ให้ประชาชนมีแหล่งน้ำในการเกษตรและแก้ไขปัญหาความแห้งแล้ง	ขุดลอกกว้าง ๓ เมตร ยาว ๑,๕๐๐ เมตร ลึกเฉลี่ย ๒.๕๐ เมตร ปรับแต่งคันคู ปริมาณดินขุดไม่น้อยกว่า ๑๑๒,๕๐๐ ลบ.ม. พร้อมเกลี่ยปรับระดับ พร้อมป้ายประชาสัมพันธ์โครงการ จำนวน ๑ ป้าย	-	-	-	๓๐๐,๖๐๐	-	ขุดลอกห้วย ๑ แห่ง	เกษตรกรมีแหล่งน้ำเพื่อการเกษตรอย่างเพียงพอ ลดปัญหาความแห้งแล้ง	กองช่าง
๑๗	ก่อสร้างสะพานคสล.ข้ามห้วยบังบาตร บ้านเทพมีชัย - ชัยพร	เพื่อให้การสัญจรของประชาชนมีความสะดวกมากขึ้น และสามารถขนย้ายผลผลิตทางการเกษตรได้สะดวก	สะพาน คสล. ขนาดกว้าง ๖ เมตร ยาว ๕๐ เมตร รายละเอียดตามแบบโยธาธิการและผังเมือง พร้อมติดตั้งป้ายโครงการ จำนวน ๑ ป้าย	๔,๕๐๐,๐๐๐	-	-	-	-	ก่อสร้างสะพาน ๑ แห่ง	ประชาชนมีความสะดวกในการสัญจรและขนย้ายผลผลิตได้สะดวกยิ่งขึ้น	กองช่าง

๑๘	ก่อสร้างเขื่อนป้องกันตลิ่งริมแม่น้ำโขง หมู่ที่ ๑ บ้านหนองเตินท่า	เพื่อป้องกันการกัดเซาะพังทลายของตลิ่ง และปรับทัศนียภาพให้สวยงามเพื่อส่งเสริมการท่องเที่ยว ริมแม่น้ำโขง และลดความเสียหายต่อทรัพย์สิน ภัยคุกคามต่อความปลอดภัยและคุณภาพชีวิตของคน และชุมชนริมฝั่งแม่น้ำโขง	ก่อสร้างเขื่อนป้องกันตลิ่งริมแม่น้ำโขง หมู่ที่ ๑ บ้านหนองเตินท่า ความยาว ๑ กิโลเมตร รายละเอียดตามแบบมาตรฐาน เขื่อนป้องกันตลิ่ง พร้อมป้ายประชาสัมพันธ์โครงการ จำนวน ๑ ป้าย	๑๑๓,๐๐๐,๐๐๐	-	-	-	-	เขื่อนป้องกันตลิ่งที่ได้มาตรฐาน ๑ กิโลเมตร	มีการป้องกันการกัดเซาะพังทลายของตลิ่งและมีทัศนียภาพที่สวยงามเหมาะแก่การท่องเที่ยว ริมแม่น้ำโขง และลดความเสียหายต่อทรัพย์สิน ภัยคุกคามต่อความปลอดภัยและคุณภาพชีวิตของคน และชุมชนริมฝั่งแม่น้ำโขง	กองช่าง
๑๙	ก่อสร้างเขื่อนป้องกันตลิ่งริมแม่น้ำโขง หมู่ที่ ๔ บ้านหนองคังคา	เพื่อป้องกันการกัดเซาะพังทลายของตลิ่งและปรับทัศนียภาพให้สวยงามเพื่อส่งเสริมการท่องเที่ยว ริมแม่น้ำโขง และลดความเสียหายต่อทรัพย์สิน ภัยคุกคามต่อความปลอดภัยและคุณภาพชีวิตของคน และชุมชนริมฝั่งแม่น้ำโขง	ก่อสร้างเขื่อนป้องกันตลิ่งริมแม่น้ำโขง หมู่ที่ ๔ บ้านหนองคังคา ความยาว ๑ กิโลเมตร รายละเอียดตามแบบมาตรฐาน เขื่อนป้องกันตลิ่ง พร้อมป้ายประชาสัมพันธ์โครงการ จำนวน ๑ ป้าย	-	๑๑๓,๐๐๐,๐๐๐	-	-	-	เขื่อนป้องกันตลิ่งที่ได้มาตรฐาน ๑ กิโลเมตร	มีการป้องกันการกัดเซาะพังทลายของตลิ่งและมีทัศนียภาพที่สวยงามเหมาะแก่การท่องเที่ยว ลดความเสียหายต่อทรัพย์สิน ภัยคุกคามต่อความปลอดภัยและคุณภาพชีวิตของคน และชุมชนริมฝั่งแม่น้ำโขง	กองช่าง



๒๐	ก่อสร้างเขื่อนป้องกันตลิ่งริมแม่น้ำโขง หมู่ที่ ๕ บ้านห้วยเล็บมือ	เพื่อป้องกันการกัดเซาะพังทลายของตลิ่งและปรับทัศนียภาพให้สวยงาม	ก่อสร้างเขื่อนป้องกันตลิ่งริมแม่น้ำโขง หมู่ที่ ๕ บ้านห้วยเล็บมือ ความยาว ๑ กิโลเมตร รายละเอียดตามแบบมาตรฐาน เขื่อนป้องกันตลิ่ง พร้อมป้ายประชาสัมพันธ์โครงการ จำนวน ๑ ป้าย	-	-	๑๑๓,๐๐๐,๐๐๐	-	-	เขื่อนป้องกันตลิ่ง ที่ได้มาตรฐาน ๑ กิโลเมตร	มีการป้องกันการกัดเซาะพังทลายของตลิ่งและมีทัศนียภาพที่สวยงามเหมาะสมแก่การท่องเที่ยวและลดความเสียหายต่อทรัพย์สินภัยคุกคามต่อความปลอดภัยภัยและคุณภาพชีวิตของคนและชุมชนริมฝั่งแม่น้ำโขง	กองช่าง
----	--	--	---	---	---	-------------	---	---	---	--	---------



บัญชีครุภัณฑ์

แผนพัฒนาท้องถิ่น (พ.ศ. ๒๕๖๖ - ๒๕๗๐)

องค์การบริหารส่วนตำบลหนองเดิน อำเภอบึงคล้า จังหวัดบึงกาฬ

แบบ ผ. ๐๓

ที่	แผนงาน	หมวด	ประเภท	เป้าหมาย (ผลผลิตของครุภัณฑ์)	งบประมาณและที่ผ่านมา					หน่วยงาน รับผิดชอบ หลัก
					๒๕๖๖ (บาท)	๒๕๖๗ (บาท)	๒๕๖๘ (บาท)	๒๕๖๙ (บาท)	๒๕๗๐ (บาท)	
๑	การรักษา ความสงบ ภายใน	ค่าครุภัณฑ์	ครุภัณฑ์ ยานพาหนะและ ขนส่ง	รถบรรทุกน้ำดับเพลิงแบบถังน้ำในตัว ขนาดความจุไม่น้อยกว่า ๑๒,๐๐๐ ลิตร ชนิด ๑๐ ล้อ ๒ เพลา เครื่องยนต์ดีเซล กำลังแรงม้าสูงสุดไม่น้อยกว่า ๒๐๐ แรงม้า พร้อมอุปกรณ์ในการปฏิบัติงาน ครบชุด จำนวน ๑ คัน (ตั้งตามราคา ท้องถิ่นเนื่องจากไม่มีราคาในบัญชี มาตรฐานครุภัณฑ์)	๔,๕๐๐,๐๐๐	-	-	-	-	สำนักปลัด
๒	การรักษา ความสงบ ภายใน	ค่าครุภัณฑ์	ครุภัณฑ์ ยานพาหนะและ ขนส่ง	รถพยาบาลฉุกเฉิน (รถกระบะ) ปริมาตร กระบอกลูกสูบไม่ต่ำกว่า ๒,๔๐๐ ซีซี หรือ กำลังเครื่องยนต์สูงสุดไม่ต่ำกว่า ๑๑๐ กิโลวัตต์ พร้อมอุปกรณ์ในการปฏิบัติงาน ครบชุด จำนวน ๑ คัน	๑,๐๗๐,๐๐๐	-	-	-	-	สำนักปลัด
๓	การรักษา ความสงบ ภายใน	ค่าครุภัณฑ์	ครุภัณฑ์ การเกษตร	เลื่อยโซ่ยนต์ ขนาดไม่ต่ำกว่า ๑.๕ แรงม้า เครื่องยนต์เบนซิน ๒ จังหวะ สูบเดี่ยว มี กำลังแรงม้าไม่ต่ำกว่า ๑.๕ แรงม้า บาร์โซ่ ไม่น้อยกว่า ๑๒ นิ้ว ระบบสตาร์ท เครื่องแบบเชือกดึงสตาร์ทด้วยมือ จำนวน ๒ เครื่อง (ตั้งตามราคาท้องถิ่นเนื่องจากไม่ มีราคาในบัญชีมาตรฐานครุภัณฑ์)	๑๕,๐๐๐	-	๑๕,๐๐๐	-	-	สำนักปลัด

๔	การรักษา ความสงบ ภายใน	ค่าครุภัณฑ์	ครุภัณฑ์ การเกษตร	เลื่อยโซ่ยนต์ ขนาดไม่ต่ำกว่า ๕ แรงม้า เครื่องยนต์เบนซิน ๒ จังหวะ สูบเดียว มี กำลังแรงม้าไม่ต่ำกว่า ๕ แรงม้า บาร์โซ่ไม่ น้อยกว่า ๒๕ นิ้ว ระบบสตาร์ทเครื่องแบบ เชือกดึงสตาร์ทด้วยมือ จำนวน ๑ เครื่อง (ตั้งตามราคาท้องถิ่นเนื่องจากไม่มีราคาใน บัญชีมาตรฐานครุภัณฑ์)	๖๐,๐๐๐	-	-	-	-	สำนักปลัด
๕	การรักษา ความสงบ ภายใน	ค่าครุภัณฑ์	ครุภัณฑ์ไฟฟ้า และวิทยุ	เครื่องรับ-ส่งวิทยุ ระบบ VHF/FM ชนิด มือถือ ขนาดกำลังส่ง ๕ วัตต์ จำนวน ๕ เครื่อง (๑ เครื่อง ประกอบด้วย ตัวเครื่อง แท่นชาร์ต แบตเตอรี่ ๑ ก้อน เสายาง เหล็กพับ) (ย่านความถี่สำหรับหน่วยงานราชการ VHF ๑๓๖-๑๗๔ MHz)	๖๐,๐๐๐	-	-	-	-	สำนักปลัด
๖	การรักษา ความสงบ ภายใน	ค่าครุภัณฑ์	ครุภัณฑ์ไฟฟ้า และวิทยุ	เครื่องรับ-ส่งวิทยุ ระบบ VHF/FM ชนิด ประจำที่ ขนาดกำลังส่ง ๔๐ วัตต์ จำนวน ๑ เครื่อง ประกอบด้วย ตัวเครื่อง เพาเวอร์ซัพพลาย ไมโครโฟน (ย่านความถี่สำหรับหน่วยงานราชการ VHF ๑๓๖-๑๗๔ MHz)	๓๐,๐๐๐	-	-	-	-	สำนักปลัด
๗	สาธารณสุข	ค่าครุภัณฑ์	ค่าครุภัณฑ์ การเกษตร	จัดซื้อเครื่องพ่นหมอกควัน ๒ เครื่อง	-	๖๕,๐๐๐	-	๖๕,๐๐๐	-	กอง สาธารณสุข
๘	สาธารณสุข	ค่าครุภัณฑ์	ครุภัณฑ์ ยานพาหนะและ ขนส่ง	รถบรรทุกขยชะ ขนาด ๖ ตัน ๖ ล้อ ปริมาตรกระบอกสูบไม่ต่ำกว่า ๖,๐๐๐ ซีซี หรือกำลังเครื่องยนต์สูงสุดไม่ต่ำกว่า ๑๗๐ กิโลวัตต์ แบบอึดท้าย จำนวน ๑ คัน	-	๒,๔๐๐,๐๐๐	-	-	-	กอง สาธารณสุข

๑๒

๙	เคหะและชุมชน	ค่าครุภัณฑ์	ครุภัณฑ์การเกษตร	จัดซื้อปั้มน้ำสูบน้ำลึก (ปั้มน้ำซัมเมอร์ส) ขนาด ๑.๕ แรงม้า ปีละ ๔ ชุด	๗๘,๐๐๐	๗๘,๐๐๐	๗๘,๐๐๐	๗๘,๐๐๐	๗๘,๐๐๐	กองช่าง
๑๐	เคหะและชุมชน	ค่าครุภัณฑ์	ครุภัณฑ์การเกษตร	จัดซื้อปั้มน้ำสูบน้ำลึก (ปั้มน้ำซัมเมอร์ส) ขนาด ๒ แรงม้า ปีละ ๒ ชุด	๕๒,๐๐๐	๕๒,๐๐๐	๕๒,๐๐๐	๕๒,๐๐๐	๕๒,๐๐๐	กองช่าง
๑๑	เคหะและชุมชน	ค่าครุภัณฑ์	ครุภัณฑ์การเกษตร	จัดซื้อเครื่องสูบน้ำแบบหอยโข่ง มอเตอร์ไฟฟ้า สูบน้ำได้ ๔๕๐ ลิตรต่อนาที ขนาด ๓ แรงม้า จำนวน ๒ เครื่อง	-	๑๘,๖๐๐	-	-	-	กองช่าง

## ส่วนที่ ๔ การติดตามและประเมินผล

### ๑. การติดตามและประเมินผลยุทธศาสตร์

ในการจัดทำแผนพัฒนาท้องถิ่นนั้น จะต้องมีการติดตามและประเมินผลแผนพัฒนา โดยจะต้องติดตามและประเมินยุทธศาสตร์ ตามระเบียบกระทรวงมหาดไทย ว่าด้วยการจัดทำแผนขององค์กรปกครองส่วนท้องถิ่น พ.ศ. ๒๕๔๘ หมวด ๖ ข้อ ๒๙ และระเบียบกระทรวงมหาดไทย ว่าด้วยการจัดทำแผนขององค์กรปกครองส่วนท้องถิ่น (ฉบับที่ ๓) พ.ศ. ๒๕๖๑ ข้อ ๑๒ และในการประเมินแผนนั้นจะต้อง ดำเนินการประเมินคุณภาพของแผนยุทธศาสตร์การพัฒนามตามแนวทางการติดตามและประเมินผลยุทธศาสตร์เพื่อสอดคล้องแผนพัฒนาท้องถิ่นขององค์กรปกครองส่วนท้องถิ่น แจ้างตามหนังสือกระทรวงมหาดไทย ด่วนที่สุด ที่ มท ๐๘๑๐.๓/ว ๒๙๓๑ ลงวันที่ ๑๕ พฤษภาคม ๒๕๖๒ เรื่อง แนวทางการทบทวนแผนพัฒนาท้องถิ่น (พ.ศ. ๒๕๖๑ - ๒๕๖๕) ขององค์กรปกครองส่วนท้องถิ่น

### ๒. การติดตามและประเมินผลโครงการ

ในการจัดทำแผนพัฒนาท้องถิ่นนั้น จะต้องมีการติดตามและประเมินผลแผนพัฒนา โดยจะต้องติดตามและประเมินผลโครงการเพื่อความสอดคล้องแผนพัฒนาท้องถิ่น ตามระเบียบกระทรวงมหาดไทย ว่าด้วยการจัดทำแผนขององค์กรปกครองส่วนท้องถิ่น พ.ศ. ๒๕๔๘ หมวด ๖ ข้อ ๒๙ และระเบียบกระทรวงมหาดไทย ว่าด้วยการจัดทำแผนขององค์กรปกครองส่วนท้องถิ่น (ฉบับที่ ๓) พ.ศ. ๒๕๖๑ ข้อ ๑๒ และในการประเมินแผนนั้นจะต้อง ดำเนินการประเมินคุณภาพของโครงการพัฒนามตามแนวทางการติดตามและประเมินผลโครงการเพื่อความสอดคล้องแผนพัฒนาท้องถิ่นขององค์กรปกครองส่วนท้องถิ่น แจ้างตามหนังสือกระทรวงมหาดไทย ด่วนที่สุด ที่ มท ๐๘๑๐.๓/ว ๒๙๓๑ ลงวันที่ ๑๕ พฤษภาคม ๒๕๖๒ เรื่อง แนวทางการทบทวนแผนพัฒนาท้องถิ่น (พ.ศ. ๒๕๖๑ - ๒๕๖๕) ขององค์กรปกครองส่วนท้องถิ่น

### ๓. สรุปผลการพัฒนาท้องถิ่นในภาพรวม

#### ๓.๑ การวัดผลในเชิงปริมาณและเชิงคุณภาพ

ตามท้องค้การบริหารส่วนตำบลได้ดำเนินการจัดทำแผนพัฒนาขึ้นมาเพื่อใช้เป็นเครื่องมือในการพัฒนาองค์การบริหารส่วนตำบลให้บรรลุเป้าหมายที่วางไว้ เกิดประสิทธิภาพประสิทธิผลสูงสุดในการแก้ไขปัญหาให้กับประชาชน ในการจัดทำแผนพัฒนานั้นจะต้องมีการติดตามและประเมินแผนพัฒนา ตามระเบียบกระทรวงมหาดไทย ว่าด้วยการจัดทำแผนขององค์กรปกครองส่วนท้องถิ่น พ.ศ. ๒๕๔๘ หมวด ๖ ข้อ ๒๙ และระเบียบกระทรวงมหาดไทย ว่าด้วยการจัดทำแผนขององค์กรปกครองส่วนท้องถิ่น (ฉบับที่ ๓) พ.ศ. ๒๕๖๑ ข้อ ๑๒ โดยคณะกรรมการติดตามและประเมินแผนพัฒนาเป็นผู้ดำเนินการติดตามและประเมินผลแผนพัฒนา ซึ่งคณะกรรมการจะต้องดำเนินการกำหนดแนวทาง วิธีการในการติดตามและประเมินผลแผนพัฒนา ดำเนินการติดตามและประเมินผลแผนพัฒนา รายงานผลและเสนอความเห็นซึ่งได้จากการติดตามและประเมินผลแผนพัฒนาต่อผู้บริหารท้องถิ่น เพื่อให้ผู้บริหารท้องถิ่นเสนอต่อสภาท้องถิ่น และคณะกรรมการพัฒนาท้องถิ่น พร้อมทั้งประกาศผลการติดตามและประเมินผลแผนพัฒนาให้ประชาชนในท้องถิ่นทราบในที่เปิดเผยภายในสิบห้าวันนับแต่วันรายงานผลและเสนอความเห็นดังกล่าวและต้องปิดประกาศไว้เป็นระยะเวลาไม่น้อยกว่าสามสิบวันโดยอย่างน้อยปีละหนึ่งครั้งภายในเดือนธันวาคมของทุกปี โดยใช้รูปแบบเชิงพรรณนา ซึ่งสามารถแสดงได้ทั้งการอธิบายเชิงสถิติ รูปภาพ กราฟ ข้อมูลต่างๆ โดยเลือกใช้แบบสำหรับการติดตามและประเมินผลเชิงปริมาณและคุณภาพ ดังนี้

๑. แบบตัวบ่งชี้การปฏิบัติงาน (Performance Indicators)
๒. แบบบัตรคะแนน แบบบัตรคะแนน หรือ
๓. แบบมุ่งวัดผลสัมฤทธิ์

๔. แบบเชิงเหตุผล ตัวแบบเชิงเหตุผล หรือ  
 ๕. แบบวัดกระบวนการปฏิบัติงาน ระบบการวัดกระบวนการปฏิบัติงานหรือ  
 ๖. แบบการประเมินโดยใช้วิธีการแก้ปัญหาหรือเรียนรู้จากปัญหาหรือเรียนรู้จากปัญหาที่  
 เกิดขึ้นหรือ

๗. แบบการประเมินแบบมีส่วนร่วม

๘. แบบการประเมินผลกระทบ

๙. แบบการประเมินความเสี่ยง

๑๐. แบบการประเมินตนเอง และ

๑๑. แบบอื่นๆ ที่องค์กรปกครองส่วนท้องถิ่นกำหนดขึ้น ทั้งนี้ต้องอยู่ภายใต้กรอบตามข้อ  
 (๑)-(๑๐) หรือเป็นแบบผสมก็ได้ เชิงปริมาณ คุณภาพ ผลที่ได้จริงๆ คืออะไร ค่าใช้จ่าย เวลา เป็นไปตามที่  
 กำหนดไว้หรือไม่ ประชาชนได้ประโยชน์อย่างไรหรือราชการได้ประโยชน์อย่างไร วัดผลนั้นได้จริงหรือไม่  
 หรือวัดได้เท่าไร เกิดผลกระทบอย่างไร

การวัดผลเชิงคุณภาพ องค์การบริหารส่วนตำบลใช้การสำรวจความพึงพอใจในการวัดผลเชิงคุณภาพ  
 โดยภาพรวม โดยได้มีการประเมินความพึงพอใจ ซึ่งการประเมินความพึงพอใจทำให้ทราบถึงผลเชิงคุณภาพใน  
 การดำเนินงานขององค์การบริหารส่วนตำบลในภาพรวม

โดยเครื่องมือที่ใช้ในการประเมินความพึงพอใจ มีดังนี้

- แบบประเมินความพึงพอใจต่อผลการดำเนินงานขององค์การบริหารส่วนตำบล
- แบบประเมินความพึงพอใจของประชาชนที่มีต่อการให้บริการ

๓.๒ การติดตามและประเมินผลด้วยระบบ e-plan ([www.dla.go.th](http://www.dla.go.th))

๔. ข้อเสนอแนะในการจัดทำแผนพัฒนาท้องถิ่นในอนาคต

๔.๑ ผลกระทบนำไปสู่ออนาคต

๑. เกิดการพัฒนาพัฒนาที่ล่าช้า เพราะการดำเนินงานต่างๆ ขององค์กรปกครองส่วนท้องถิ่นต้องผ่าน  
 กระบวนการหลายขั้นตอน สลับซับซ้อน

๒. ประชาชนอาจเกิดความเบื่อหน่ายกับกระบวนการจัดทำแผนที่มีความยุ่งยาก

๓. ปัญหาอาจไม่ได้รับการแก้ไขอย่างตรงจุดเพราะข้อจำกัดของระเบียบกฎหมายที่ทำให้ยาก  
 และบางเรื่องอาจทำไม่ได้

๔.๒ ข้อเสนอแนะ ผลจากการพัฒนา

๑) การจัดทำแผนพัฒนาท้องถิ่นควรพิจารณาใช้แผนยุทธศาสตร์การพัฒนาขององค์กร  
 ปกครองส่วนท้องถิ่นในเขตจังหวัด ยุทธศาสตร์จังหวัด กลุ่มจังหวัด แผนพัฒนาเศรษฐกิจและสังคมแห่งชาติ  
 ฉบับที่ ๑๒ ยุทธศาสตร์ชาติ ๒๐ ปี มาเป็นกรอบในการจัดทำแผนพัฒนาท้องถิ่นและให้มีความสอดคล้องกัน

๒) การจัดทำแผนพัฒนาท้องถิ่นควรพิจารณางบประมาณ และคำนึงถึงสถานะการคลังใน  
 การพิจารณาโครงการ/กิจกรรม ที่จะบรรจุในแผนพัฒนาถิ่น

๓) ควรเร่งรัดให้มีการดำเนินโครงการ/กิจกรรม ที่ตั้งในข้อบัญญัติงบประมาณรายจ่ายให้  
 สามารถดำเนินการได้ในปีงบประมาณนั้น

๔) องค์การบริหารส่วนตำบลควรพิจารณาตั้งงบประมาณให้เพียงพอและเหมาะสมกับภารกิจ  
 แต่ละด้านที่จะต้องดำเนินการ ซึ่งจะช่วยลดปัญหาในการโอนเพิ่ม โอนลด โอนตั้งจ่ายรายการใหม่

# ภาคผนวก





ประกาศองค์การบริหารส่วนตำบลหนองเต็ง  
เรื่อง ประกาศใช้แผนพัฒนาท้องถิ่น (พ.ศ. ๒๕๖๖ - ๒๕๗๐)

ด้วย องค์การบริหารส่วนตำบลหนองเต็ง ได้จัดทำแผนพัฒนาท้องถิ่น (พ.ศ. ๒๕๖๖ - ๒๕๗๐) โดยผ่านกระบวนการวิเคราะห์ศักยภาพ ปัญหา ความต้องการของประชาชนในท้องถิ่น ภายใต้กรอบระเบียบกระทรวงมหาดไทย ว่าด้วยการจัดทำแผนพัฒนาขององค์กรปกครองส่วนท้องถิ่น พ.ศ. ๒๕๔๘ แก้ไขเพิ่มเติมถึงฉบับที่ ๓ พ.ศ. ๒๕๖๑ เพื่อใช้เป็นเครื่องมือในการบริหารงานตามอำนาจหน้าที่ขององค์การบริหารส่วนตำบล สามารถตอบสนองความต้องการของประชาชนได้อย่างมีประสิทธิภาพ ทั้งนี้ ได้ผ่านความเห็นชอบจากสภาองค์การบริหารส่วนตำบลหนองเต็งแล้ว ในคราวประชุมสภาองค์การบริหารส่วนตำบลหนองเต็ง สมัยสามัญ สมัยที่ ๒ ประจำปี ๒๕๖๕ เมื่อวันที่ ๒ มิถุนายน ๒๕๖๕

จึงประกาศใช้แผนพัฒนาท้องถิ่น (พ.ศ. ๒๕๖๖ - ๒๕๗๐) ในเขตพื้นที่องค์การบริหารส่วนตำบลหนองเต็ง ตั้งแต่วันนี้เป็นต้นไป

ประกาศ ณ วันที่ ๗ เดือนมิถุนายน พ.ศ. ๒๕๖๕

ว่าที่ ร.ต.(ญ)

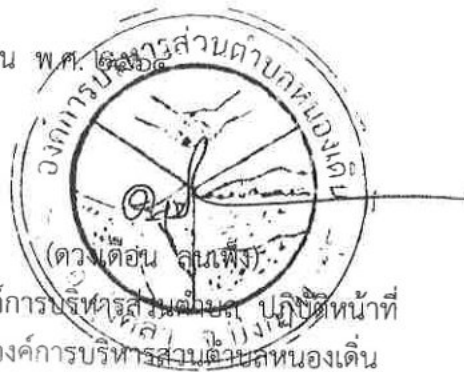

ปลัดองค์การบริหารส่วนตำบล นกขัติยหน้าที่  
นายกองค์การบริหารส่วนตำบลหนองเต็ง